# LE PETIT VILLENEUVOIS

## BULLETIN MUNICIPAL

**3ème trimestre 2026**

## LE MOT DU MAIRE

Chères Villeneuvoises, chers Villeneuvois,

La sécheresse que nous avons connue cette année nous rappelle une réalité essentielle : l'eau est une ressource précieuse, fragile et indispensable à notre quotidien.

Notre village n'a pas été placé en situation de restriction d'eau potable. Nous pouvons nous en réjouir, mais cette situation ne doit pas nous conduire à considérer que l'eau est une ressource inépuisable ou que les efforts ne concernent que les communes soumises aux restrictions.

L'eau est un **bien commun**. Elle appartient à tous et, à ce titre, chacun d'entre nous a une responsabilité dans sa préservation.

La commune, de son côté, doit continuer à être exemplaire dans la gestion de cette ressource avec le syndicat mixte d'eau potable : surveiller les consommations, rechercher et limiter les fuites sur le réseau, entretenir les équipements et réfléchir, chaque fois que cela est possible, à des solutions permettant de réduire notre dépendance à l'eau potable pour les usages qui ne le nécessitent pas.

Mais l'action collective ne peut être efficace sans la mobilisation de chacun. À notre domicile, dans nos jardins, dans nos activités professionnelles ou associatives, nous pouvons tous adopter des gestes simples : éviter le gaspillage, réparer rapidement une fuite, privilégier des usages raisonnés de l'eau et préserver cette ressource au quotidien.

Il ne s'agit pas de renoncer à nos usages, mais de prendre conscience de leur valeur. Chaque litre économisé aujourd'hui contribue à préserver notre capacité à disposer demain d'une eau de qualité, en quantité suffisante.

Les épisodes de sécheresse sont aussi un signal : le changement climatique nous invite à anticiper et à adapter progressivement nos pratiques. La gestion de l'eau ne peut donc pas être uniquement une réponse aux périodes de crise. Elle doit devenir une préoccupation permanente de notre action collective.

Même lorsque notre commune n'est pas soumise à des restrictions, nous pouvons faire le choix de la sobriété et de la responsabilité.

**L'eau est un bien commun. La préserver est une responsabilité collective, mais aussi un engagement que chacun peut prendre, à son échelle, pour notre village et pour les générations qui nous suivront.**

Je vous souhaite une belle découverte de ce nouveau numéro de notre « Petit Villeneuvois » ! Au fil des pages, retrouvez les actualités, les projets et les petits moments qui font vivre notre commune.

Bonne lecture à toutes et à tous !

Laurent BILLARD

## SOMMAIRE

**LA VIE MUNICIPALE**

**Pages 2**

**LA COMMUNE EN ACTION**

**Pages 3 à 15**

**VIE ASSOCIATIVE**

**Pages 16 à 23**

**MÉMO UTILE**

**Infos !**

**HORAIRES**

**Mairie / Agence Postale**

**Bibliothèque**

**MARCHE ROSE**
Samedi 10 octobre **à 10h**

**LOTO**
**des Fleurs des Champs**
Samedi 10 octobre
en soirée
Salle du Centre-Bourg

**BROCANTE**
du Jumelage
Dimanche 18 octobre
Inscription 06.22.30.84.12

**TROC'PLANTES**
Dimanche 25 octobre
Espace Sports et Loisirs

**IN YOUR BAND**
Samedi 31 octobre
Salle du Centre-Bourg

**PLC APRÈS-MIDI DANSANT**
Dimanche
15 novembre
Salle du Centre-Bourg
Réservation 06.82.16.61.99

**SOIRÉE CHOUCROUTE JUMELAGE**
Samedi 21 novembre
Salle du Centre-Bourg
Réservation 06.22.30.84.12

**CONTES D'AUTOMNE**
**Bibliothèque municipale**
Dimanche 8 novembre à 18h
Salle du Centre-Bourg
Inscription 03.44.52.07.05

**LOTO DU TÉLÉTHON**
Samedi 5 décembre 18h30
Salle Villa Nova

**MARCHÉ DE NOËL**
**Des Petites Aiguilles**
19 et 20 décembre

**SAINT SYLVESTRE**
***Sous le Thème du Brésil***
Jeudi 31 décembre
Salle Villa Nova 19h30

**En toute transparence, vos élus vous rendent compte**

## LE CONSEIL MUNICIPAL DU 23 SEPTEMBRE

**Le Conseil Municipal a décidé :**

- D'approuver le tarif de location des salles communales pour les associations.
- D'approuver le règlement intérieur de la Maison des Associations.
- D'engager la procédure de modification du Plan Local d'Urbanisme.
- D'approuver la cartographie des zones d'accélération des énergies renouvelables.
- De signer la convention d'adhésion au Service d'Urbanisme Mutualisé (SUM).
- D'accepter la proposition financière du SE 60 pour la mise en souterrain des réseaux rue du Stade.

Les comptes-rendus des Conseils Municipaux sont consultables sur le site internet de la commune
Rubrique : LA VIE MUNICIPALE/le Conseil Municipal
**www.villeneuve-les-sablons.fr**

ACTUALITÉS
BRÈVES

**COMMÉMORATION DU 11 NOVEMBRE** :
Rendez-vous 11h Place Altenburschla

**TÉLÉTHON et VLS Fit&dance :**
Danse le vendredi 13 novembre Salle Villa Nova

**TÉLÉTHON et Artsouilles & Cie**:
Danse le vendredi 4 décembre Salle Villa Nova

**TÉLÉTHON et Jumelage :**
**Rando** départ 14h salle Villa Nova

**A.P.E**
Photos avec le Père Noël les 4 et 5 décembre

**CONCOURS DES MAISONS ILLUMINÉES**
Passage du jury le 17 décembre à partir de 17h30

**LES LUTINS DE NOËL : ATTENTION !** début décembre vous recevrez dans vôtre boîte aux lettres un courrier confirmant la date du passage du Père Noël le 13 décembre (coupon réponse obligatoire)

**COLLECTE DÉCHETS VERTS :** Dernière collecte lundi 1er décembre

**VŒUX du MAIRE** 15 janvier Salle Villa Nova à 18h30

**ACCUEIL des nouveaux habitants et des nouveaux nés** le 16 janvier Salle Villa Nova à 10h30

**REPAS et GALETTE des Rois des Séniors** de plus de 63 ans le 17 janvier Salle Villa Nova à 12h30

# FÊTE DE L'ÉCOLE/PASSAGE EN 6ème

Le jeudi 2 juillet à 13h30, les 16 élèves de CM2 de l'école de Villeneuve-les-Sablons ont été réunis dans la cour de l'école pour un moment symbolique marquant la fin de leur année en primaire.
À cette occasion, la municipalité a offert à chacun une calculatrice scientifique, un cadeau qui leur sera bien utile dès la rentrée prochaine au collège. Une nouvelle étape importante pour ces jeunes qui s'apprêtent à entrer dans « le monde des grands » !

Avant la remise des cadeaux, chaque enseignant avait préparé avec ses élèves un petit spectacle présenté dans la cour. Chants, petites saynètes et prestations des enfants ont animé ce sympathique moment.
Les ATSEM ainsi que les élus de la commune ont partagé ce joli moment avec eux.
Une belle façon de clôturer cette année scolaire et de leur souhaiter une pleine réussite pour cette nouvelle aventure qui les attend au collège !

## LA RENTRÉE SCOLAIRE

Ce lundi 1er septembre, 148 élèves ont franchi le portail de l'école de Villeneuve pour une nouvelle année scolaire. 62 enfants ont fait leur rentrée en maternelle et 86 en élémentaire. Une matinée pleine d'émotion et de sourires.

Après les premières retrouvailles et quelques échanges avec les familles, chaque enseignant a procédé à l'appel de ses élèves avant de rejoindre sa classe. Les 148 écoliers ont ensuite été répartis dans les différentes classes selon l'organisation prévue pour cette rentrée :

**M MERCIER 26 élèves de PS et MS**

**Mme SOYER 25 élèves de MS et GS**

**Mme KERBARH 23 élèves de GS et CP**

**Mme CRAPOULET 25 élèves de CP et CE1**

**Mme GEOFFROY 26 élèves de CE1 et CE2**

**Mme CHZEAU et Mme MARIE (décharge de direction) 23 élèves de CM1 et CM2**

Pour les enfants entrant en CP, cette première journée à « la grande école » constituait une étape particulièrement importante. Ils ont pu compter sur la présence rassurante de leur papa ou de leur maman, qui les ont accompagnés jusque devant la classe pour franchir en douceur ce nouveau cap.
Comme chaque année, l'émotion était au rendez-vous. Quelques larmes ont coulé au moment de la séparation, chez les petits comme chez les grands. Mais très vite, la curiosité, les retrouvailles avec les camarades et le plaisir de découvrir leur nouvelle classe ont pris le dessus.
Monsieur Billard Maire de Villeneuve, les élues Mmes Oeuvrard et Puissant étaient également présentes pour cette nouvelle rentrée, afin d'accompagner élèves, familles, l'équipe enseignante et de leur souhaiter une belle année scolaire.

**Un peu d'humour**

## CENTRE PÉRISCOLAIRE

**Des nouvelles du centre de loisirs**

Le mois de juillet s'est très bien passé au centre de loisirs de Villeneuve-les-Sablons ! Les enfants ont pu découvrir les différents musées qui nous entourent et grâce aux nombreuses activités proposées, ils ont pu les « visiter » de manière ludique et originale.

Afin de récompenser les enfants et leurs familles pour leur implication tout au long de cette période, le centre de loisirs a proposé, en collaboration avec la mairie, une grande fête autour du thème des musées. Chacun a ainsi pu découvrir les différents univers présentés et participer à une activité en lien avec ceux-ci.

Le soleil était au rendez-vous et toutes les activités, qu'elles soient manuelles ou physiques, ont rencontré un joli succès auprès des enfants.

Pas moins de **380 personnes** étaient présentes pour cette belle occasion !

La petite collation, avec notamment un stand de crêpes, a également régalé petits et grands.

En conclusion, une très belle journée placée sous le signe de la découverte, du partage et de la bonne humeur !

Et maintenant, place aux jeux de société !

Le centre de loisirs passe désormais à un tout nouveau thème : **les jeux de société**.

Les enfants pourront découvrir ou redécouvrir différents jeux, mais aussi laisser parler leur imagination en **créant eux-mêmes leurs propres jeux de société**.

Une belle occasion de développer leur créativité, leur réflexion et surtout de partager de bons moments… avec leurs copains, mais aussi avec leurs familles !

L'équipe du centre de loisirs

## ATELIER SCRAPBOOKING

Le dernier atelier de scrapbooking qui a eu lieu le samedi 19/09/2026 dans la Maison des Associations, a réuni 5 participantes. La mission du jour était de fabriquer 3 magnets différents, en utilisant la méthode du scrapbooking, avec une machine à découper, l'utilisation des feutres à alcool et une plastifieuse. C'était la découverte pour certaines et le projet changeait de la carterie habituelle.
NATHALIE, l'animatrice, vous propose de vous retrouver le mercredi 14/10/2026, le samedi 14/11/2026 et le mercredi 02/12/2026, pour de nouveaux projets.
Pour rappel, il faut s'inscrire au moins trois jours à l'avance auprès d'elle, en appelant le 06.14.22.74.31, car elle doit préparer les kits en amont.
Une participation au frais vous sera demandée de 9 euros par atelier, tout matériel compris. Un petit goûter vous sera gentiment offert, avec un café/thé.
Alors n'hésitez pas à vous inscrire, vous partagerez un bon moment de bonne humeur, entourés de personnes qui ont envie d'apprendre et de créer ensemble. Sortez un peu de chez vous les scrapeuses !! A bientôt.
Nathalie et Marina

## ATELIER RELAXATION

Nouvel atelier relaxation avec Pauline.
La Maison Pour Tous envisage un nouvel atelier de relaxation accessible à tous. Respiration, détente corporelle et étirements doux permettront de relâcher les tensions dans une ambiance conviviale.
**Votre avis compte !**

COURS D'ESSAI prévu le mardi 13 et mercredi 14 OCTOBRE de 18h30 à 19h30 à la maison des associations au 1er étage.
Pour en savoir plus, envoyer un mail à :
ingridberbion.mairievls@orange.fr

## ATELIER PETITE ENFANCE

L'atelier Petite Enfance a repris ses activités !
Après une belle période de vacances, l'atelier Petite Enfance a fait sa rentrée le jeudi 3 septembre, de 9h30 à 10h30, pour le plus grand bonheur des petits… et des mamans

Pour cette première matinée, de petits gâteaux attendaient les enfants afin de partager un moment convivial et gourmand. Lors de l'atelier suivant, les enfants ont préparé une jolie surprise à l'occasion de la fête des grands-pères. Place à la peinture ! Les petits artistes ont pu laisser libre cours à leur imagination et surtout… se défouler avec les pinceaux et les couleurs.
Une rentrée placée sous le signe de la bonne humeur, de la créativité et du plaisir de se retrouver !

## LA BIBLIOTHÈQUE FAIT SA RENTRÉE

Envie de sortir ? Seul ou en famille, on va à la bibliothèque ouverte à tous

Venez la découvrir ou redécouvrir. Besoin d'un conseil ou d'un coup de pouce pour choisir votre prochain livre ? Les bénévoles sont là pour vous guider, vous écouter et vous aider à trouver la lecture qui vous correspond.

Offrir un temps de partage, d'inspiration et de réflexion autour des œuvres et des idées avec **le Café littéraire adultes** le 14 novembre et 12 décembre à 10h.

Un moment de douceur et de création, où les enfants inventent librement au fil des saisons avec **l'Atelier créatif enfants** le 5 décembre à 14h.

Écrire comme on ressent : Des mots qui vibrent, qui touchent, qui laissent une trace avec **l'Atelier écriture adultes** les 6 octobre, 3 et 17 novembre, 1er et 15 décembre à 18h30.

Incarne des personnages, plonge dans des mondes imaginaires et vit des aventures à plusieurs avec **Jeu de rôles ados** le 21 novembre à 14h.

Une parenthèse légère, offerte le temps d'un moment, pour écouter autrement avec **Lecture à voix haute.**

Un mois pour se rappeler la délicatesse des gestes, la force du soutien et l'importance de prendre soin de soi avec **la Marche Rose (rando)** le 10 octobre à 10h.

Une nuit où les mots veillent, où les histoires s'ouvrent comme des lanternes et où la lecture devient un voyage partagé dans l'obscurité douce avec **Pyjacontes/Nuits de la lecture le 22 janvier.**

## JEU DE RÔLE

La bibliothèque a accueilli récemment une première séance de jeu de rôle destinée aux adolescents. Une nouvelle activité proposée dans un esprit convivial, autour de l'imaginaire, du partage et du plaisir de jouer ensemble.

Mais au fait, qu'est ce qu'un jeu de rôle ? Il s'agit d'un jeu dans lequel chaque participant incarne un personnage et prend part à une aventure collective. Guidés par un scénario et par les indications du maître de jeu, les joueurs imaginent leurs actions, dialoguent, font des choix et construisent ensemble l'histoire au fil de la partie. Pas besoin de costume ni de décor spectaculaire : quelques dés, des personnage et surtout beaucoup de créativité suffisent pour partir à l'aventure !

La particularité de cet atelier ! **Il est animé par un adolescent, pour les adolescents.** Une belle façon de favoriser l'autonomie et de permettre aux jeunes de transmettre leur passion, de partager leurs connaissances et créer un espace qui leur ressemble.

**Prochain « Jeu de rôle » 21 novembre à 14h, inscription à : bibliovls@orange.fr**

## LA FÊTE COMMUNALE

Du 12 au 14 septembre 2026, le village a vécu trois jours de fête.

Le samedi a donné le ton d'un week-end réussi, sous une météo particulièrement agréable.

Dès 15h, la fête foraine a ouvert les festivités et attiré de nombreuses familles. À partir de 19h, la soirée barbecue a rencontré un franc succès, avec près de 200 commandes préparées et servies par nos bénévoles. Autour des tables, habitants et visiteurs ont profité de cette belle occasion de se retrouver.

Côté musique, la soirée dansante était animée par DJ Faith, déjà présent lors de la Saint-Jean. Ouverte à tous, elle ne se limitait pas aux participants du barbecue : chacun pouvait rejoindre la piste et profiter de la fête. Le DJ a su s'adapter à son public et entraîner toutes les générations, insufflant une belle énergie tout au long de la soirée.

À 22h30, le feu d'artifice sur le thème « Cinéma Orchestral » a offert l'un des temps forts de la journée, illuminant le ciel et émerveillant petits et grands. Les festivités se sont ensuite prolongées jusqu'à 1h dans une atmosphère festive et chaleureuse.

Une première journée réussie, portée par le beau temps, une forte fréquentation et surtout le plaisir de se retrouver.

## LA FÊTE COMMUNALE

Le dimanche, après quelques gouttes vite oubliées, le soleil a rapidement repris ses droits et accompagné le grand pique-nique organisé sur le stade.
Une trentaine de personnes ont répondu présentes pour se retrouver autour d'un repas apporté par chacun.
Si la participation est restée plus modeste qu'espérée, nous tenons à remercier chaleureusement celles et ceux qui ont joué le jeu et contribué, par leur bonne humeur, à faire vivre ce rendez-vous.
Une première expérience que nous espérons voir grandir lors d'une prochaine édition, avec davantage d'habitants réunis autour des tables pour profiter ensemble de ce temps de rencontre.

L'après-midi s'est poursuivi en musique avec La Bande de Beauvais, groupe de « BATUCADA » afro-brésilienne. Après une prestation haute en couleur et rythmée, les musiciens ont proposé une animation inédite : un atelier d'initiation ouvert à tous.
Cette fois, il ne s'agissait plus seulement d'assister au spectacle, mais d'y prendre part ! Petits et grands ont été invités à rejoindre les musiciens, à se familiariser avec les différents instruments et à s'initier aux rythmes de la batucada. Guidés par les membres du groupe, les apprentis percussionnistes ont progressivement appris un morceau au fil de l'atelier.
Pour clôturer cette initiation de la plus belle des manières, ils ont ensuite pu mettre en pratique leurs nouveaux acquis en interprétant ensemble le morceau devant les spectateurs.
Une expérience originale, participative et fédératrice, qui a permis d'apprécier la batucada sous un autre angle et de vivre un joli instant musical tous ensemble.
Le forum des associations a également attiré de nombreux visiteurs, venus à la rencontre des associations et de celles et ceux qui font vivre le tissu associatif local.

Enfin, le lundi est venu clore ces trois jours de fête avec la traditionnelle distribution de tickets de manège offerts par la municipalité aux enfants scolarisés de la maternelle jusqu'à la troisième.
Un geste toujours très attendu, qui a illuminé le visage des enfants et permis de refermer cette édition 2026 sur une note joyeuse.

Trois journées placées sous le signe de la musique, des rencontres et, surtout, du plaisir d'être ensemble.

## FORUM des ASSOCIATIONS

Le dimanche 13 septembre, à l'occasion de la fête communale, Villeneuve-les-Sablons a renouvelé son Forum des associations.
Cette nouvelle édition a rencontré un beau succès, avec une fréquentation plus importante que l'année précédente. Les familles ont ainsi pu profiter pleinement de cette journée festive, en découvrant les associations présentes tout en profitant de la fête foraine et des différentes animations proposées sur le stade.

Douze associations avaient répondu présentes et ont eu à cœur de faire découvrir leurs activités, leurs projets et leurs passions. Dans une ambiance à la fois chaleureuse et dynamique. Cette journée a également permis de mettre en lumière la richesse du tissu associatif, sport, loisirs, culture, activités pour petits et grands….
Tout au long de la journée, le Maire Laurent Billard a animé l'événement, contribuant à son caractère convivial et chaleureux. Le forum s'est achevé autour du traditionnel pot de l'amitié, réunissant les bénévoles et l'ensemble des associations participantes. Un moment privilégié pour échanger, remercier celles et ceux qui font vivre les associations tout au long de l'année et partager ensemble la satisfaction d'une belle journée.

Forte de ce succès, cette deuxième édition confirme que le Forum des Associations a trouvé sa place au cœur de la fête communale et constitue désormais un rendez-vous important de la vie de Villeneuve-les-Sablons.

## JOURNÉE du PATRIMOINE

**Un beau succès pour l'église la NATIVITE de Villeneuve-les Sablons à l'occasion de cette journée, ses portes se sont ouvertes de 10h à 18h.**



Cette journée a permis d'accueillir 25 visiteurs dont 10 Villeneuvois, particulièrement heureux de pouvoir exceptionnellement accèder au clocher et redécouvrir leur patrimoine local.
Ils ont également profité de cette ouverture pour découvrir l'église, photographier les lieux et s'intéresser aux plaques commémoratives ainsi qu'aux objets classés qu'elle abrite.
Une belle journée placée sous le signe de la découverte et de l'histoire de notre église médiévale de plus de 800 ans d'évolution architecturale.

## VITRINE DE L'HISTOIRE

Une trentaine de personnes sont venus lors de la journée du Patrimoine à Villeneuve-les-Sablons le 20 septembre de 10h à 17h au sein de la Vitrine de l'histoire.
Les visiteurs ont pu, parcourir librement le village à l'aide des questionnaires : **Le Saviez-vous** tomes 1 à 3.
Découvrir les nouvelles présentations des rues du village d'autrefois et de maintenant, mis en avant par l'atelier photo de la Maison pour Tous sur **« Les rues de notre village – 1ère partie ».**
Visiter l'église **Notre-Dame de la Nativité.**
Explorer la **« Vitrine de l'Histoire »**, qui présente notamment l'évolution du village, ses anciennes appellations et limites, le cadastre, les soldats morts pour la France, la succession des maires depuis 1843, les calvaires, le blason et les réalisations des enfants de l'école.

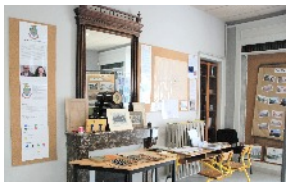

**<u>L'ATELIER PHOTO</u>** a proposé cette année une expérience unique aux adhérents : replonger dans l'histoire locale en reproduisant des cartes postales anciennes datant des années 1900. Les participants ont sélectionné plusieurs cartes postales représentant des rues emblématiques de la commune et se sont lancés dans la mission de capturer ces mêmes lieux tels qu'ils apparaissent aujourd'hui.

Pour cette édition, **« Les rues de notre village – 1ère partie »**, ont été choisies :

1. **La Grande Rue** 2. **La Rue de l'Église**

Chaque participant a pu comparer l'évolution du paysage urbain, observer les changements architecturaux et saisir l'atmosphère actuelle de ces lieux chargés d'histoire. Ce projet a permis de créer un pont entre passé et présent, tout en valorisant le patrimoine local à travers l'objectif des photographes amateurs.
L'atelier a ainsi offert un regard croisé sur la mémoire collective de la commune, invitant chacun à redécouvrir son environnement sous un nouvel angle. Merci aux participants
Ingrid, Joel, Marina, Stéphane

## SPORT PREV'VELO

Une belle réussite pour l'activité vélo !

Le dimanche 13 septembre, la commisssion sport de Villeneuve-les-Sablons organisait sa première activité dédiée au vélo, avec la participation de l'association SENZU. Vingt quatre enfants ont répondu présents pour une après-midi placée sous le signe de la sécurité, de l'apprentissage et du plaisir de rouler prévention, conseils d'entretien, règles de circulation et parcours pratique.

Une belle réussite pour cette première édition, dans une ambiance conviviale et sportive ! Merci aux enfants, aux familles et à l'association SENZU pour leur participation.

## C.C.A.S

**Une évolution pour plus d'équité et de solidarité**

Afin de mieux répondre aux besoins des habitants les plus modestes, les bons de fin d'année seront désormais attribués aux personnes disposant de faibles ressources, basées sur le revenu brut global. Cette nouvelle orientation permettra d'augmenter le montant de l'aide accordée aux bénéficiaires concernés.

Pour garantir une attribution juste et transparente, la commission du CCAS a établi un barème tenant compte de la composition du foyer et des revenus.

**Renforcer le lien social entre les seniors**

Parce que le bien-vivre ensemble reste une priorité, les actions destinées aux Séniors seront maintenues et enrichies.

Ainsi, la galette annuelle et son animation seront désormais complétées par un repas convivial, ouvert à toutes les personnes âgées de 63 ans et plus.

Par ailleurs, à l'occasion des fêtes de fin d'année, un cadeau sera remis à l'ensemble des Séniors de 63 ans et plus, afin de témoigner de l'attention et de la reconnaissance du CCAS envers ses aînés.

## ÇA SE TROUVE PRÈS DE CHEZ VOUS

### DEUX JEUNES VILLENEUVOISES AU CHAMPIONNAT DE FRANCE

Manoë et sa petite sœur Zoélie Dalencourt, licenciées au club Pony Rêve de Pouilly, ont porté haut les couleurs de leur village lors des Championnats de France d'équitation, organisés en juillet à Lamotte-Beuvron.

Une belle aventure sportive et familiale qui s'est soldée par de magnifiques résultats.
MANOË est devenue **Championne de France en Endurance Club Poney par équipe (Médaille d'or).** Sa petite sœur ZOÉLIE a, elle aussi, réalisé une superbe performance en décrochant le titre de **championne de france en endurance club A par équipe (Médaille d'or)**. Elle s'est également illustrée en **Equifun Club A Poussin par équipe, où elle devient vice-championne de France (Médaille d'argent).**
Ces résultats exceptionnels viennent récompenser leur passion pour l'équitation, leur travail et leur investissement tout au long de la saison, mais également celui de leurs entraîneurs, de leurs coéquipiers, de leurs familles et de leur établissement équestre.
La Fédération Française d'Équitation a également informé la mairie par courrier du palmarès de ces deux jeunes championnes, domiciliées à Villeneuve-les-Sablons. Une attention qui permet à la commune de prendre officiellement connaissance de leurs excellentes performances et de mettre à l'honneur ces deux jeunes sportives.

## DU NOUVEAU AU SALON M.C !

**Bientôt 3 ans que MAËVA a ouvert son salon de coiffure, Allée d'Ivry, à Villeneuve-les-Sablons.**
Aujourd'hui elle est heureuse de vous annoncer quelques nouveautés au sein de son équipe…Depuis quelques mois, **ANAÏS**, une prothésiste ongulaire, a rejoint le salon et vous propose de prendre soin de vos mains pour sublimer vos ongles et également une beauté des pieds avec soins des callosités. Vous pouvez la contacter via ses réseaux **@auxptitsoins** ou par téléphone au 06.71.81.25.31**.** Anaïs a 36 ans et est maman de 2 enfants, elle a choisi de se reconvertir en tant que prothésiste ongulaire depuis 2 ans et demi après 15 ans dans la vente. Elle a d'abord commencé son activité en recevant ses clientes à son domicile.

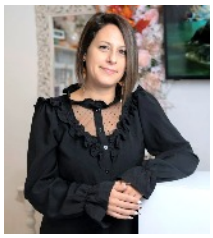

L'équipe s'est également agrandie avec l'arrivée de **FLORIANE**, une esthéticienne, qui vient compléter l'offre de beauté et de bien-être proposée au salon. Au sein de sa cabine, elle vous propose des massages, soins visages, épilations et maquillage.
Vous pouvez la contacter via ses réseaux **@floriane_esthetique_** ou par téléphone 06.04.52.61.04
Floriane à 21 ans, elle est esthéticienne à son compte depuis presque 2 ans et a commencé en intervenant à domicile chez ses clientes mais également à la maison de retraite de Saint-Crépin-Ibouvilliers.
Coiffure, beauté des ongles et esthétique, **M.C LE SALON** souhaite ainsi vous offrir toujours plus de services et de savoir-faire, au cœur de notre village.
Alors n'hésitez pas à venir découvrir ces nouvelles prestations et à rencontrer Anaïs et Floriane.

**ARRÊTÉ MUNICIPAL N° 2019/18**

## ENTRETIEN DES TROTTOIRS – COMMUNE DE VILLENEUVE-LES-SABLONS

L'arrêté municipal n° 2019/18, pris le 1er mars 2019, a pour objet de fixer les règles relatives à l'entretien des trottoirs et des abords des propriétés. Il rappelle les obligations des propriétaires et locataires afin de maintenir les voies publiques dans un état satisfaisant de propreté, d'hygiène et de sécurité.

**Article 1 – Le présent arrêté est applicable sur l'ensemble de Villeneuve-les-Sablons.**
L'arrêté s'applique à **l'ensemble du territoire de la commune de Villeneuve-les-Sablons**.

**Article 2 – Nettoyage des rues**

Les rues ou parties de rues salies par des véhicules ou des personnes doivent être nettoyées immédiatement par les responsables des dégradations, ou à leurs frais, sans préjudice des éventuelles poursuites.

**Article 3 – Écoulement des eaux pluviales**

L'entretien et la propreté des descentes d'eaux pluviales situées sous les trottoirs incombent aux propriétaires ou locataires. Ceux-ci doivent également veiller à ce que les caniveaux et trottoirs permettant l'écoulement des eaux ne soient pas obstrués.

**Article 4 – Entretien des trottoirs et devant de portes**

Les propriétaires ou locataires riverains doivent assurer l'entretien du trottoir situé au droit de leur façade ou clôture.
Cet entretien concerne toute la largeur du trottoir ou, lorsqu'il n'existe pas de trottoir, une bande de 1,20 mètre de largeur.
Le nettoyage comprend notamment le balayage et le désherbage. Le désherbage doit être réalisé par arrachage, binage ou tout autre moyen, à l'exclusion des produits phytosanitaires et phytopharmaceutiques.
Les déchets et saletés issus du nettoyage doivent être ramassés et traités avec les déchets verts. Ils peuvent notamment être compostés ou déposés en déchetterie et ne doivent pas être placés dans les containers. Les balayures ne doivent pas être jetées sur la voie publique ni dans les avaloirs d'eaux pluviales.

**Article 5 – Neige et verglas**

En période de neige ou de gel, les propriétaires ou locataires doivent balayer la neige devant leur habitation, sur les trottoirs et jusqu'au caniveau, en dégageant celui-ci autant que possible. En cas de verglas, ils doivent répandre du sel ou du sable devant leur habitation.

**Article 6 – Déjections canines**

Les déjections canines sont interdites sur les voies publiques, trottoirs devant les habitations ou pas de porte, espaces verts publics et espaces de jeux pour enfants, pour des raisons d'hygiène publique. Les propriétaires d'animaux doivent veiller au respect de cette réglementation. La mairie met à disposition des distributeurs de sacs à déjections animales.

**Article 7 – Entretien des végétaux**

Taille des haies : les haies doivent être taillées par les propriétaires à l'aplomb du domaine public. Leur hauteur doit être limitée à 2 mètres, voire moins lorsque cela est nécessaire pour préserver la visibilité, notamment à proximité d'un carrefour ou d'un virage.
Élagage : l'élagage des arbres et des haies en bordure des voies publiques incombe au riverain. La végétation ne doit pas dépasser de la clôture sur la rue. À défaut, la commune peut effectuer les travaux d'office aux frais du propriétaire, après une mise en demeure restée sans effet.

**Article 8 – Responsabilité**

En cas de non-respect des dispositions de l'arrêté, la responsabilité du propriétaire ou du locataire peut être engagée.

**Article 9 – Infractions**

Les infractions au présent arrêté sont constatées et poursuivies conformément aux lois en vigueur

**Article 10 – Transmission**

Une ampliation de l'arrêté est adressée au chef de la brigade de gendarmerie ainsi qu'au sous-préfet pour enregistrement.
Fait à Villeneuve les Sablons le 1er mars 2019

## RALENTISSEURS

À la demande des riverains nous avons sollicité le département afin de limiter la vitesse dans la Grande Rue.
Après 18 mois d'études, il a été décidé de réaliser deux ralentisseurs dont les normes imposées par le département ont été parfaitement respectées : emplacement, hauteur et pente.
Nous en avons profité pour prendre un arrêté municipal pour limiter la vitesse à 30 km/h dans tout le village.
Nous avons obtenu 44 % de subvention pour ce projet laissant un autofinancement communal de 20 711 euros.
Nous avons également demandé lors du marquage au sol de matérialiser les places de stationnement sur le béton lavé afin de maximiser ces dernières.

## VISIOPHONE ÉCOLE

À la demande des enseignants de l'école élémentaire, un visiophone a été installé à gauche de la grille de la cour d'école sur le mur de la Mairie.
Ce dernier permettant aux enseignants d'identifier les personnes souhaitant les rencontrer et de leur ouvrir la grille pilotée par une gâche électrique.
Concernant l'école maternelle, la sonnette reste d'actualité, la porte vitrée permettant l'identification des visiteurs.

## MUR SALLE DU CONSEIL / ÉCOLE

Nous avons profité des vacances scolaires pour rénover le mur de la salle du Conseil Municipal donnant sur l'école. Nous voulions au début le refaire à l'identique mais lorsque le maçon à piqueté le mur, nous avons constaté que ce dernier était en silex et non en briques.

Nous avons donc fait le choix de le rejointoyer plutôt que de l'enduire afin de rester dans l'esprit du village comme nous l'avions fait pour le mur de la cour de l'école maternelle.

## ENFOUISSEMENT DES RÉSEAUX ÉLECTRIQUES

Le 22 septembre à 19h00 s'est tenue à la salle du Conseil Municipal une réunion publique des riverains concernant les travaux d'enfouissement rue de la Mairie et rue de l'École.
Étaient présents le Maître d'œuvre ainsi la Cheffe de projet du SE60 et le Conducteur des travaux de l'entreprise EIFFAGE qui réalisera ces derniers.
Une dizaine de riverains concernés ont assisté à cette réunion.
Après une présentation très complète et précise du Maître d'œuvre, les habitants ont pu échanger avec les intervenants, répondant ainsi à leurs interrogations et leurs inquiétudes.
Les travaux débuteront mi-octobre pour une durée totale de quatre mois.

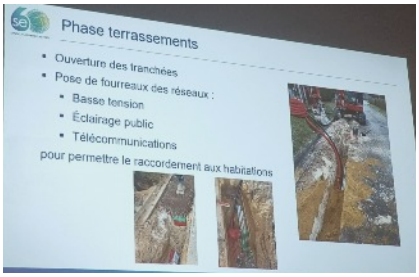

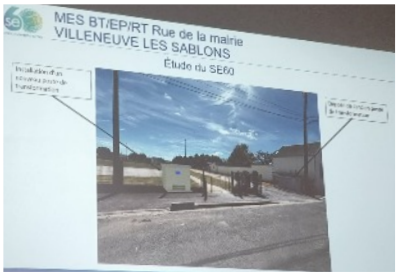

## JUMELAGE

**39e BROCANTE ET SA SOIRÉE CHOUCROUTE**

L'association prépare activement sa **39e brocante, qui se tiendra le dimanche 18 octobre**.
Les inscriptions sont d'ores et déjà ouvertes et se poursuivront jusqu'au 15 octobre.

Mais les activités ne s'arrêtent pas là ! Les bénévoles poursuivent la dynamique avec leur traditionnelle **soirée choucroute, programmée le 21 novembre.** Un moment convivial attendu par de nombreux habitants et amis du jumelage.

Renseignements et inscriptions :
06.22.30.84.12 / 03.44.22.39.41 puissant.danielle@orange.fr

## KARATÉ

Du débutant au confirmé, chacun trouve sa place dans une ambiance conviviale et bienveillante. Les générations se côtoient, s'entraident et avancent ensemble, sur le tatami comme dans la vie.

*Le karaté, c'est l'apprentissage d'un art de vivre !*

*Plus qu'un sport, un esprit de groupe !*

Au sein de la FG Karaté des Sablons, petits et grands partagent bien plus que des techniques : ils cultivent des valeurs fortes telles que **le respect, la persévérance, la maîtrise de soi et l'entraide.**

Horaires des cours :

| | |
|---|---|
| Hénonville : | 18h30-19h30 |
| | 19h30-21h00 |
| VLS : | 18h30-19h30 |
| | 19h30-21h00 |
| Bornel : | 09h30-10h30 |
| | 10h30-12h00 |

Renseignements : 06.01.40.81.50

## TENNIS CLUB

Pour seulement 20€ par an, toute la famille peut profiter pleinement du terrain de tennis ! Dès votre adhésion, une clé vous est remise pour accéder facilement au terrain quand vous le souhaitez. En famille ou entre amis, sortez les raquettes et venez partager de bons moments sur le court .

**Inscription:**

**tcvls@yahoo.fr**

# A.P.E

C'est la rentrée ! Un plaisir de retrouver les élèves autour du traditionnel goûter : crêpes et sirop au menu cette année.
Avant de présenter le programme 2026/2027, retour sur le feu de la Saint-Jean, où activités et gourmandises attendaient les enfants. Le 2 juillet, nous avons remis aux CM2 leur diplôme de fin de primaire et la traditionnelle clé USB pour le collège. Merci aux enseignants pour ce beau spectacle qui a ravi les enfants !
Pour bien lancer les grandes vacances, notre kermesse du 4 juillet a été un succès : ouverture par un invité surprise, repas sur réservation, jeux tout l'après-midi et super tombola !
Un grand merci à nos bénévoles pour leur engagement.

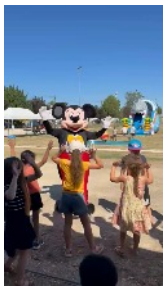

Pour maintenir cette qualité et proposer encore plus d'événements, nous avons besoin de vous : rejoignez notre équipe !
À noter dans vos agendas :
31 octobre : Halloween
4 & 5 décembre : Photo avec le Père Noël
13 février 2027 : Soirée raclette
27 mars 2027 : Fabrication de chocolats de Pâques (recherche de bénévoles)
Fin avril 2027 : Plantation de pommes de terre & troc'plantes (recherche de bénévoles)
26 juin 2027 : Kermesse et spectacle de l'école sur le thème du voyage (recherche de bénévoles)

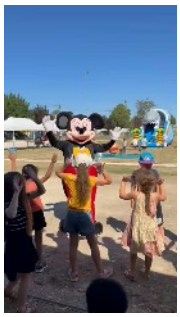

Pour terminer, nouveautés 2026 : Jennifer **BURON** nouvelle présidente, et un nouveau logo qui rassemble toutes les générations autour de l'épanouissement de chacun !

APE VILLENEUVE LES SABLONS
apea.villeneuve@gmail.com

APE Villeneuve Les Sablons
Communauté WhatsApp

# SENZU

## SENZU RUNNING CLUB

Tous les mardis soir à Villeneuve-les-Sablons.

Point de départ : église de Villeneuve-les-Sablons.

Rendez-vous à 18h45

Ouvert à tous, du grand débutant au coureur confirmé

**Stages multisports** à Saint-Crépin-Ibouvillers (5 rue Boileau)

Du lundi 19 au mercredi 21 octobre 2026
08h30 - 17h30 - Prévoir repas du midi
Goûter offert
Activités multisports, ouvert à tous, de 6 à 14 ans
(2 groupes : 6-10 et 11-14 ans)
**Inscriptions en ligne uniquement via SENZU-ASSO.FR**

**SENZU Sport Expérience**
**Site web :** SENZU-ASSO.FR
**Site web club de Running :** senzu-asso.fr/runningclub/
**Facebook :** https://www.facebook.com/SENZUsport
**Instagram :** https://www.instagram.com/senzu.sport.experience
**YouTube :** https://www.youtube.com/@senzu-sportexperience8648
**Email** : senzu.contact@gmail.com
**Téléphone** : 06.82.26.69.49

**Merci à l'équipe de la mairie pour cette organisation de la première journée vélo, une belle réussite avec 24 participants !**

Quentin SCHUPBACH

## PETITES AIGUILLES

L'Association « Les Petites Aiguilles de Villeneuve » a fait sa rentrée, en participant au Forum des Associations du dimanche 13 septembre 2026.
Nous nous retrouvons avec toujours autant de plaisir à la Maison des Associations de Villeneuve :

- Les mardis soir de 20h30 à 22h30 pour la couture
- Les premiers samedis du mois pour le scrapbooking de 14h00 à 18h00
- Les troisièmes samedis du mois, pour le tricot-crochet papotage de 14h00 à 17h00

Les ateliers sont ouverts aux adultes et aux jeunes à partir de 16 ans

Le montant de l'adhésion à l'association est de 12 euros pour l'année. Particularité des ateliers de scrapbooking : petit paiement supplémentaire à chaque atelier de scrapbooking (afin de participer à l'achat de papier notamment).

Viendra le temps des fêtes de fin d'année. Notre association organisera comme chaque année, le **MARCHÉ DE NOËL,** dans la Salle du Centre Bourg, le week-end des **19 et 20 Décembre 2026**, avec des artisans gourmands et des créations toujours plus originales, et peu chères, pour faire des petits cadeaux.
Bonne rentrée à tous et toutes et à bientôt dans les différents ateliers, ou bien lors des manifestations

Monique SINOQUET – Présidente

## VLS . FIT & DANCE

**L'association de Zumba a fait sa rentrée !**

Depuis le lundi 7 septembre, les cours de Zumba ont repris dans une ambiance dynamique et conviviale. Les séances ont lieu tous les **lundis et jeudis**, de **18h30 à 19h30**, puis de **19h40 à 20h40**. Bonne nouvelle pour les amateurs de danse et de sport : les cours sont maintenus pendant les vacances scolaires, avec une seule exception pour les vacances de Noël. **Pour celles et ceux qui souhaitent découvrir la Zumba, le premier cours d'essai est gratuit** L'association vous donne également rendez-vous le **vendredi 13 novembre 2026** pour un événement organisé au profit du **Téléthon**. Cette soirée sera **ouverte à tous** : l'occasion de venir bouger, partager un moment convivial et surtout de soutenir une belle cause ! Nous vous attendons nombreux pour faire de cet événement une réussite.

# FOOT

## CARTON PLEIN POUR L'AS VLS !

Après une fin de saison marquée par la découverte de notre nouveau logo et l'annonce de la création d'une équipe senior en Division 5, l'AS VLS a entamé cette nouvelle saison sur les chapeaux de roue. Le succès est au rendez-vous et les recrutements ont afflué de toutes parts. Face à cet engouement, notre section Baby Foot a même dû être dédoublée. Les catégories U6-U7 comptent désormais près de 20 licenciés, tandis que les effectifs des U10-U11 et U12-U13 affichent presque complet. Il reste encore une ou deux places disponibles en U10-U11 pour les jeunes souhaitant rejoindre l'aventure.

**Des effectifs en pleine croissance**
L'AS VLS poursuit son développement avec des équipes présentes dans plusieurs catégories, offrant aux jeunes du village la possibilité de pratiquer le football dans un cadre convivial, familial et formateur.
Le club propose également une section **Foot Loisir**, destinée aux adultes souhaitant pratiquer le football pour le plaisir, sans esprit de compétition, tous les vendredis de 19h45 à 22h.
Enfin, la grande nouveauté de cette saison est bien sûr la création de notre **équipe Senior**. Les débuts sont très encourageants. Malgré quelques défaites, l'équipe a déjà montré de belles qualités de jeu et enregistré plusieurs résultats prometteurs. Le dernier match, disputé le **dimanche 13 septembre**, s'est d'ailleurs soldé par une belle victoire **5 buts à 1 face à Saint-Sulpice**, confirmant les progrès constants du groupe.
**Le stade reprend vie toute la semaine**
Le stade de Villeneuve-les-Sablons vit désormais au rythme du football tout au long de la semaine :

- **Mardi :** Baby Foot, U6-U7 et Seniors
- **Mercredi :** U10-U11 et U12-U13
- **Vendredi :** Foot Loisir et Seniors
- **Samedi matin :** Plateaux jeunes
- **Dimanche :** Match à 15h tous les 15 jours

**Le retour des matchs à domicile**
Avec l'engagement de l'équipe Senior en championnat, le stade retrouve pleinement son animation tous les quinze jours lors des matchs à domicile.
Les supporters pourront profiter de notre **buvette**, qui propose boissons fraîches, café, thé et, très souvent, de délicieuses crêpes au chocolat.
La buvette joue un rôle essentiel dans la vie du club.
Venir encourager l'équipe de son village, c'est aussi partager un agréable moment en famille ou entre amis tout en participant au développement de l'association.
Nous vous attendons nombreux pour soutenir nos joueurs et faire vibrer les couleurs de l'AS VLS !

## FOOT

**Merci à nos partenaires et sponsors**
Le développement du club ne serait pas possible sans le soutien de nos bénévoles, de nos donateurs et de nos sponsors.
Nous remercions chaleureusement les partenaires qui nous accompagnent depuis plusieurs années ainsi que les nouveaux sponsors qui nous ont rejoints récemment. Leur confiance et leur soutien sont indispensables à la vie du club.
Afin de poursuivre sa croissance et continuer à faire vivre le cœur de notre village, l'AS VLS est toujours à la recherche de nouveaux partenaires, notamment pour accompagner le développement de son équipe Senior. Les coûts liés aux équipements, aux déplacements et à la participation au championnat sont importants, et chaque soutien contribue directement à la réussite du projet.

**Nous recherchons également un arbitre !**
Afin d'accompagner le développement du club, l'AS VLS est à la recherche d'une personne souhaitant devenir **arbitre central lors des matchs à domicile de notre équipe Senior**.
Vous avez déjà arbitré par le passé, vous êtes passionné de football ou vous souhaitez vous investir dans la vie sportive locale ? Rejoignez l'aventure !
Être arbitre au sein de l'AS VLS, c'est participer activement à la réussite du club, partager des valeurs de respect et de fair-play, et contribuer à la dynamique sportive de Villeneuve-les-Sablons.
N'hésitez pas à nous contacter pour en discuter.
**Rejoignez l'aventure AS VLS !**
Joueurs, bénévoles, partenaires, supporters ou futurs arbitres, chacun peut contribuer à faire grandir notre club et à faire vivre le football dans notre village.
Pour toute information concernant les inscriptions, le sponsoring, les activités du club ou toute autre question, contactez-nous via notre **page Facebook** en message privé ou au 07.86.45.03.99
**Cette saison s'annonce riche en émotions, en partage et en belles rencontres. Nous comptons sur vous pour venir nombreux au stade soutenir les couleurs de votre village !**
**Allez l'AS VLS !**

## P.L.C

**L'Association Partage Loisirs et Culture** (PLC) organise un après midi dansant le dimanche 15 novembre de 14h à 19h, salle du Centre-Bourg à Villeneuve-les-Sablons.
Cet évènement sera animé par Pascal SOLAL.
Entrée au prix de 12€  café et chouquettes comprises.
Ouvert à tous, inscriptions souhaitées auprès de Lydia Oeuvrard au 06.82.16.61.99.

**Du 18 au 25 septembre 2027** venez profiter d'un séjour en **GRECE** au Club Eldorador Brown Beach, Hôtel 4 étoiles, situé en bord de mer avec piscine. Formule tout compris (All inclusive) Transferts inclus, assurance incluse et 2 excursions incluses (Une journee visite d'Athènes et croisière d'une journée Hydra, Poros, Egine) 8 jours/7 nuits 1450€ par personne.
Passer de beaux moments dans un cadre magnifique !
N'attendez plus pour réserver votre placé dès maintenant !

## ARTSOUILLES ET CIE

Quoi de neuf chez **ARTSOUILLES et Cie** ?

Les différents forums de rentrée ont porté leurs fruits avec des demandes pour les ateliers sur scène et hors scène. Il semblerait que notre nouveau thème du son et lumière en préparation
Sorcelleries et Magie ait suscité un engouement . Qui n'a pas rêvé d'avoir une baguette magique ou de jeter des sorts ?
Venez tester nos différents ateliers et découvrez notre potion magique qui fait que vous ne repartirez plus de chez nous !
En attendant, notre agenda de cette fin d'année est plutôt actif .
**- 9 et 10 octobre** - Diner spectacle ***le cabaret perdu*** - la manufacture (complet au moment de la parution)
**- 31 octobre** - Hallow'in Your Band - Arstsouilles et cie est ravi de collaborer sur ce premier évènement
**- 4 décembre** - Téléthon - Atelier danse à la Villa Nova pour la 3ème édition.
Plusieurs occasions pour découvrir notre univers alors poussez la porte vous êtes les bienvenus.
**L'équipe Artsouilles et Cie** 06.66.18.85.82 artsouillesetcie@free.fr www.artsouillesetcie.fr

**DINER SPECTACLE**

**" LE CABARET PERDU "**

**9 et 10 OCTOBRE 2026**

**Catherine RISPAL - Membre CA - 06.68.14.43.55 - katyrispal@gmail.com - www.artsouillesetcie.fr**

## FLEURS DES CHAMPS

Fin juillet, avec une chaleur supportable, les Fleurs des Champs ont passé, comme chaque année, une agréable journée festive avec leur repas champêtre, sous la halle.
En août, ce fut un car bien rempli pour une visite dans les jardins animaliers de Biotropica. De la pluie à bien des endroits, mais la chance était avec nous pour du beau temps.
Le 10 octobre en soirée, nous organiserons notre loto annuel.
Nous vous rappelons que l'adhésion à cette association est ouverte à tous sans limite d'âge…
Annick DUCHÂTEAU - Présidente

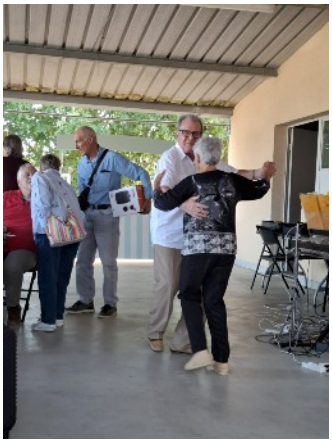

## IN YOUR BAND

"Hallow'in Your Band : une soirée d'Halloween pas comme les autres à Villeneuve-les-Sablons !
Le 31 octobre prochain, l'association culturelle In Your Band invite les amateurs et amatrices de rock à venir frissonner, danser et faire la fête à l'occasion de sa soirée **« Hallow'in Your Band »** !
Rendez-vous est donné le samedi 31 octobre 2026 à partir de 20h15 pour une soirée placée sous le signe de la musique, des costumes, des surprises… et, bien sûr, d'Halloween !

Au programme, découvrez ou retrouvez quatre groupes qui se succéderont sur scène :
Collapsium (Rock Alternatif), Mycelium (Stoner Grunge), Les Zapeuprêt (Reprises Rock) et Stéphen Marianne (Rock français)

De quoi promettre une soirée éclectique et rythmée placée sous le signe du rock à la salle du Centre Bourg située au 14, Grande rue.

Mais la musique ne sera pas la seule à faire vibrer la soirée !
L'association Artsouilles & Cie sera également de la partie avec ses artistes sur échasses, ses danseurs et son univers haut en couleur.
Et pour clôturer la soirée en beauté, un spectacle de feu devrait apporter la touche spectaculaire à cette nuit d'Halloween.
Sur place, une BUVETTE permettra aux spectateurs de se désaltérer. Côté gourmandises, pas de repas prévu, mais de quoi satisfaire les petites faims et les envies de sucré : chips, popcorn, bonbons et autres petits snacks seront proposés tout au long de la soirée.
UNE TOMBOLA viendra également pimenter l'événement avec une vingtaine de lots dont un pack guitare électrique complet à gagner.
Alors, qui sait ? Entre deux concerts et quelques frissons, la chance sera peut-être au rendez-vous.

**Attention, les places sont très limitées !**
Pour participer à cette soirée d'Halloween, il faudra toutefois faire vite :
Les billets seront mis en vente à la mairie à partir du **8 octobre, a**u tarif de 9 € pour les adultes et 5 € pour les enfants de moins de 12 ans.

**Alors, le 31 octobre et si vous veniez déguster vos bonbons en musique ? Rendez-vous à 20h15 pour Hallow'in Your Band !**
**Et surtout, ne tardez pas à réserver : il n'y en aura pas pour tout le monde ! Mouhaha !!!"**

LIONEL d'In Your Band

## Un peu d'humour

## APPLICATION SMARTPHONE INTRAMUROS

Découvrez les événements de la commune et des alentours, consultez les actualités de la commune (journal), accédez à la page des services, effectuez une alerte…

Le site Internet https://www.villeneuve-les-sablons.fr et l'application mobile INTRAMUROS sont les deux modes de communication de la municipalité.

## Mémo utile

**MAIRIE ET AGENCE POSTALE**

| | |
|---|---|
| Lundi | 14h00 - 17h00 |
| Mardi | 14h00 - 18h30 |
| Mercredi | 09h30 - 11h30 |
| Jeudi | 14h00 - 16h30 |
| Vendredi | 14h00 - 17h00 |
| Samedi | 09h30 - 11h30 |

☎ **03.44.52.07.05**
✉ **mairie.vls@wanadoo.fr**

**BIBLIOTHÈQUE MUNICIPALE**

| | |
|---|---|
| Mardi | 16h00 -18h00 |
| Mercredi | 16h00 - 18h00 |
| Vendredi | 16h00 - 18h00 |
| Samedi | 10h00 - 12h00 |

☎ **03.44.58.32.92**
✉ **bibliovls@orange.fr**

| | |
|---|---|
| Écoles : | **03.44.08.32.26** |
| Centre Périscolaire : | **03.44.22.32.23** |
| Communauté de Communes des Sablons | **03.44.22.01.60** |
| Site internet : www.cc-sablons.com | |
| Encombrants sur RDV : | **03.44.46.38.26** |
| Pharmacie de garde : | **3237** |
| SAMU : | **15** |
| Police : | **17** |
| Pompiers : | **18** |
| Violences conjugales : | **3919** |
| Harcèlement scolaire : | **3020** |
| Enfants disparus : | **116111** |
| Enfants en danger : | **119000** |

## Les sites incontournables:

https://www.oise.fr

https://cc-sablons.com

https://www.hautsdefrance.fr

**Pour tout problème d'assainissement ou d'eau potable, appelez la CCS au 03.44.22.01.60**

**LE PETIT VILLENEUVOIS**

**Rédactrice en chef / Photos : Danielle PUISSANT daniellepuissant.mairievls@orange.fr**

**Rédaction / Maquette : COMMISSION COMMUNICATION**

Le Petit Villeneuvois est édité chaque trimestre et distribué gratuitement à chaque foyer de Villeneuve- les-Sablons