



# BLETTERANS

J U R A

*Janvier 2026*

*Le Mag*



# Sommaire

●	Édito.....	P 3
●	Informations budgétaires.....	P 4
●	Travaux.....	P 5 à 7
●	Vie commerciale.....	P 8 à 10
●	Animations.....	P 11
●	Associations.....	P 12 à 27
●	Etat civil.....	P 28
●	Commission des bois / Météo.....	P 29
●	Les écoles.....	P30 à 31
●	Le Bel âge.....	P31
●	Mi S'tembre.....	P 32 à 33
●	Infos générales.....	P 34 à 35
●	Services Communaux et Intercommunaux.....	P 36



# Edito

*En ce début d'année 2026, je tiens bien sûr à vous adresser tout d'abord mes meilleurs vœux pour 2026 ! Comme je le fais depuis que vous m'avez accordé votre confiance, il me tient à coeur de vous rendre compte des réalisations qui ont vu le jour à Bletterans et qui changent à la fois son visage mais aussi, surtout, ses perspectives. Elles sont le fruit d'un travail collectif, mené avec détermination par l'équipe municipale, les services communaux, nos partenaires et, sur chaque grand projet, avec vous, en concertation.*

*La revitalisation de notre centre-ville s'est concrétisée par des actions fortes. Les travaux d'aménagement des entrées de ville, comme l'installation de plateaux ralentisseurs ont permis d'améliorer la sécurité routière et la qualité de vie des riverains. Ces dispositifs, souvent demandés, répondent à une volonté de rendre nos rues plus sûres et plus apaisées.*

*L'éclairage public a également fait l'objet d'une attention particulière, avec la modernisation des luminaires dans plusieurs quartiers, en partenariat avec le SDEC. Ces travaux, subventionnés à hauteur de 50 %, allient économies d'énergie, sécurité renforcée et durabilité, tout en maîtrisant les dépenses publiques.*

*La vidéoprotection contribue à dissuader les incivilités et à faciliter le travail des forces de l'ordre, qui nous sollicitent régulièrement pour consulter les images dans le cadres de leurs enquêtes consécutives à un dépôt de plainte. Elle fait preuve de son efficacité, renforçant la tranquillité de tous.*

*Notre commune continue de rayonner grâce à la vitalité de ses commerces et artisans. L'arrivée de nouveaux commerçants témoigne de l'attractivité de Bletterans. La boutique-test, véritable tremplin pour les porteurs de projets, a une nouvelle fois prouvé son utilité en accueillant des porteurs de projets entrepreneurs et dynamiques. La Commune prend toute sa part dans l'économie locale grâce à la commande publique qui bénéficie grandement aux entreprises de Bletterans et de la Communauté de Communes Bresse – Haute-Seille.*

*Qu'il s'agisse des événements sportifs, culturels ou solidaires, le dynamisme des associations bletteranoises ne se dément pas ! Nous leur accordons à nouveau une large place dans ce bulletin pour vous faire partager leur actions et vous inviter à les rejoindre. A ce titre, je tiens à saluer particulièrement l'énergie des bénévoles, sans qui rien ne serait possible.*

*La commune a poursuivi ses efforts pour offrir des services de qualité à tous les habitants. La Mairie reste votre lieu de référence, France Services au bureau de Poste vous aide dans vos démarches administratives et a trouvé son rythme de croisière. Un Transport d'Utilité Sociale (TUS) vous est proposé depuis cette année, c'est un moyen accessible et abordable qui permet à chacun de se déplacer sur notre territoire.*

*La gestion de nos ressources naturelles reste une priorité. Malgré un contexte météorologique contrasté, marqué par des épisodes de sécheresse, nous avons mis en place des solutions durables, comme la cuve de récupération des eaux pluviales aux ateliers municipaux. Ces initiatives s'inscrivent dans une démarche responsable, visant à préserver notre environnement pour les générations futures.*

*Les écoles de Bletterans ont brillé par leurs projets éducatifs et culturels, offrant aux enfants des expériences enrichissantes, comme la rencontre avec un dessinateur professionnel ou la participation active au marché de Noël. Ces moments, qui allient apprentissage et convivialité, sont essentiels pour l'épanouissement de nos jeunes. Nous avons effectué une étude de faisabilité pour un nouveau groupe scolaire qui nous permet de préparer l'avenir.*

*Notre gestion rigoureuse des finances communales nous permet de dégager une épargne brute solide, tout en assurant le remboursement de la dette et en préparant sereinement l'avenir. Les comptes 2025 confirment cette tendance positive, avec une vigilance constante sur les dépenses de fonctionnement.*

*Je souhaite remercier chaleureusement l'ensemble des acteurs qui œuvrent, chaque jour, pour faire de Bletterans une commune accueillante, dynamique et solidaire. Votre participation aux événements, votre engagement associatif et votre confiance sont des atouts précieux pour notre territoire.*

*Bletterans avance, et c'est grâce à vous.*

# Informations budgétaires

Nous vous transmettons dans le présent bulletin la situation comptable réalisée au titre des exercices 2023 et 2024 ainsi que les prévisions budgétaires 2025 à 2029 non encore quantifiées.

Comme vous pourrez le constater, nous serons en passe à partir de 2025, compte tenu des résultats estimés et de la pause en matière d'investissements sur les exercices 2024 et 2025, d'avoir une épargne

brute permettant à la fois d'assurer le remboursement du capital de la dette, mais également une partie d'autofinancement des futurs investissements à programmer au cours de la nouvelle mandature.

## Nous allons prochainement procéder à :

- La clôture du compte administratif de l'exercice comptable 2025
- A l'élaboration des budgets principal et annexes de l'exercice 2026 pour lesquels il conviendra d'être vigilant quant aux dépenses de fonctionnement et plus particulièrement sur les dépenses à caractère général et de personnels.

## Tableau prévisionnel des résultats de fonctionnement (hors investissements prévisionnels 2026 à 2029)

PRODUITS	LIBELLE DES COMPTES	COMPTE FINANCIER UNIQUE 2023	COMPTE FINANCIER UNIQUE 2024	BUDGET 2025	BUDGET 2026	BUDGET 2027	BUDGET 2028	BUDGET 2029
722	Travaux en régie	5 943,00 €	30 000,00 €	30 000,00 €	30 000,00 €	30 000,00 €	30 000,00 €	30 000,00 €
6 419	rembt salaires	3 712,00 €	7 000,00 €	3 712,00 €	3 712,00 €	3 712,00 €	3 712,00 €	3 712,00 €
70	produits des services	104 493,00 €	182 014,00 €	200 334,14 €	174 667,48 €	176 414,16 €	178 178,30 €	179 960,08 €
73	impôts et taxes	741 100,00 €	757 479,00 €	765 053,79 €	772 704,33 €	780 431,37 €	788 235,68 €	796 118,04 €
74	dotation et subventions	345 720,00 €	336 550,00 €	345 720,00 €	345 720,00 €	345 720,00 €	345 720,00 €	345 720,00 €
75	autres produits de gest cour	424 083,00 €	471 000,00 €	475 710,00 €	480 467,00 €	485 271,77 €	490 124,49 €	495 025,73 €
76	produits financiers	3,00 €	0,00 €	0,00 €	0,00 €	0,00 €	0,00 €	0,00 €
775	produits de cession	11 945,00 €	31 068,00 €	12 000,00 €	55 300,00 €	0,00 €	0,00 €	0,00 €
	<b>Total</b>	<b>1 636 999,00 €</b>	<b>1 815 111,00 €</b>	<b>1 832 529,93 €</b>	<b>1 862 570,91 €</b>	<b>1 821 549,30 €</b>	<b>1 835 970,47 €</b>	<b>1 850 535,86 €</b>
DEPENSES								
11	charges à caractère gal	553 863,00 €	511 500,00 €	521 730,00 €	532 164,60 €	542 807,89 €	553 664,05 €	564 737,33 €
12	charges de personnel	525 018,00 €	578 771,00 €	590 346,42 €	602 153,35 €	614 196,42 €	626 480,34 €	639 009,95 €
65	autres charges de gestion	157 342,00 €	153 400,00 €	154 934,00 €	156 483,34 €	158 048,17 €	159 628,66 €	161 224,94 €
66	charges financières	89 635,00 €	107 539,00 €	75 930,98 €	68 783,49 €	61 957,20 €	55 922,90 €	49 833,61 €
67	charges spécifiques	3 326,00 €	4 000,00 €					
68	provisions pour charges			20 000,00 €	20 000,00 €	20 000,00 €	20 000,00 €	20 000,00 €
		<b>1 329 184,00 €</b>	<b>1 355 210,00 €</b>	<b>1 362 941,40 €</b>	<b>1 379 584,78 €</b>	<b>1 397 009,68 €</b>	<b>1 415 695,95 €</b>	<b>1 434 805,83 €</b>
	<b>Résultats exercice</b>	<b>307 815,00 €</b>	<b>459 901,00 €</b>	<b>469 588,53 €</b>	<b>482 986,13 €</b>	<b>424 539,62 €</b>	<b>420 274,52 €</b>	<b>415 730,03 €</b>
	<b>Epargne brute</b>	<b>307 815,00 €</b>	<b>459 901,00 €</b>	<b>489 588,53 €</b>	<b>502 986,13 €</b>	<b>444 539,62 €</b>	<b>440 274,52 €</b>	<b>435 730,03 €</b>
	<b>Remboursement capital</b>	<b>350 000,00 €</b>	<b>550 384,00 €</b>	<b>373 636,22 €</b>	<b>355 236,28 €</b>	<b>305 407,34 €</b>	<b>306 759,03 €</b>	<b>282 669,96 €</b>
	<b>Epargne nette</b>	<b>-42 185,00 €</b>	<b>-90 483,00 €</b>	<b>115 952,31 €</b>	<b>147 749,85 €</b>	<b>139 132,28 €</b>	<b>133 515,49 €</b>	<b>153 060,07 €</b>

(1) Cessions immobilisations corporelles

(2) Provisions pour travaux sur friche industrielle



# Travaux

## Brasserie : un projet ambitieux au service de la revitalisation du bourg

La Communauté de Communes Bresse – Haute-Seille quitte son siège, situé place de la Mairie, pour investir l'ancienne maison de santé des Bords de Seille. La Commune a décidé de faire de ce départ une opportunité pour transformer ce bâtiment en restaurant-brasserie, dotée d'une terrasse ouverte sur la place.

**Ce projet répond à plusieurs objectifs, notamment**

- **Créer un lieu de vie** : une salle de restaurant de 20 places en rez-de-chaussée, complétée par une seconde salle de 40 places à l'étage, ainsi qu'une salle de réunion ou de convivialité.

- **Embellir le centre-ville** : les travaux incluront une rénovation thermique et une mise en valeur de l'extérieur du bâtiment, renforçant l'attractivité du cœur de Bletterans.

- **Dynamiser l'économie locale** : l'ouverture de cette brasserie vise à proposer une offre nouvelle, répondant aux attentes, et permettant de consommer localement, tout en animant la place centrale à la belle saison.

Les travaux, qui ont débuté le 24 novembre dernier, s'articuleront en plusieurs phases. La première tranche concerne le porche, avec une fermeture temporaire de la

rue Notre Dame à la circulation automobile. Les entreprises locales ont été mobilisées pour mener à bien ce projet, garantissant une réalisation ancrée dans le territoire. La majorité des lots et plus de la moitié de la valeur des marchés ont été attribués à des entreprises locales, de Bletterans même et des alentours.

### CALENDRIER PRÉVISIONNEL :

- **Novembre 2025** :  
Début des travaux (tranche 1).

- **1<sup>er</sup> Juin 2026** :  
Ouverture officielle  
de la brasserie.

*Rendez-vous en juin 2026 pour  
découvrir ce nouveau lieu de vie !*

## Entrée de ville

### Rue d'Amont

Le plateau ralentisseur situé devant la station Total donne satisfaction et incite les véhicules en provenance de Lons-le-Saunier à ralentir avant le rond-point.

### Avenue Jean de Chalon-Arlay

Le plateau ralentisseur situé près du pont vers la gendarmerie donne également satisfaction.

Des aménagements sont prévus avec l'entrée du futur écoquartier, place de la gare, au niveau de l'intersection avec la voie verte.

### La rue du Rondeau

En raison de la vitesse souvent trop élevée des véhicules dans les deux sens de circulation, l'idée a été proposée d'installer deux plateaux ralentisseurs, l'un près du pont du canal du Rondeau, et l'autre près du pont de la Seille, ou la mise en place de feux tricolores pédagogiques.

Toutefois, l'aménagement sera déterminé en fonction des solutions retenues avec cette future entrée de l'écoquartier des Toupes.

### La rue Faubourg d'aval

La création du carrefour giratoire au lieu-dit « Grain de Sarrazin » et la suppression de la voie qui tourne à

gauche à l'entrée du Super U sont des aménagements qui permettent le ralentissement de la circulation.

Cependant, les véhicules en provenance de Nance / Cosges arrivent fréquemment à grande vitesse, et les automobilistes venant de la rue de Vallière, déjà engagés sur le rond-point, ne se sentent pas en sécurité.

**Nous avons opté pour l'installation  
d'un feu tricolore juste avant l'accès  
au lotissement en l'Isle  
dans le sens Cosges Bletterans.**

**Ce feu récompense sera au rouge  
et passera au vert  
pour les véhicules circulant à moins de 50 km/h.**



# Travaux

## La Commune de Bletterans poursuit ses investissements pour un éclairage public plus performant et économe en énergie

### La poursuite du partenariat avec le SIDEC

La Commune réaffirme son engagement aux côtés du **Syndicat Intercommunal d'Énergie et de e-Communication (SIDEC)** pour moderniser l'éclairage public et réaliser des économies d'énergie significatives. Pour l'année 2026, de nouveaux travaux sont prévus dans plusieurs quartiers, afin d'offrir aux habitants un éclairage plus efficace, plus sûr et plus respectueux de l'environnement.

### Des travaux prioritaires pour un éclairage optimisé

Grâce à l'**Appel à Projets Structurants (APS) éclairage public** proposé par le SIDEC, la Commune a identifié plusieurs zones d'intervention, classées par ordre de priorité :

- 1. Rue du Rondeau** : remplacement des luminaires sur les mâts et poteaux existants.
- 2. Rond-point de l'avenue Jean de Chalon-Arlay** : modernisation des luminaires sur les infrastructures en place.
- 3. Zone sous le Moulin** : remplacement des luminaires sur les mâts et poteaux existants.
- 4. Rue des Acacias** : changement de l'intérieur de l'appareillage, tout en conservant les luminaires actuels.

Ces interventions permettront d'améliorer la qualité de l'éclairage, de réduire la consommation énergétique et de limiter les coûts de maintenance.

### Un investissement maîtrisé et soutenu

Le montant total du dossier s'élève à **30 902 € TTC**. Grâce à une subvention du SIDEC couvrant **50 %** du coût (plafonnée à 30 000 € par an), la part restante à la charge de la Commune est de **15 902,43 € TTC**. Une opportunité financière qui rend ces travaux accessibles et bénéfiques pour tous.

Ces investissements s'inscrivent dans une logique de **durabilité** et de **maîtrise des dépenses publiques**, tout en garantissant un service public de qualité.

### Pourquoi ces travaux ?

**Économies d'énergie** : les nouveaux luminaires, plus performants, consomment moins d'électricité, réduisant ainsi l'empreinte carbone de la commune.

**Sécurité renforcée** : un éclairage adapté améliore la visibilité et le confort des usagers, notamment la nuit.

**Durabilité** : les équipements installés sont conçus pour durer, limitant les interventions futures et les coûts associés.

En collaborant avec le SIDEC, la commune de Bletterans montre l'exemple en matière de **transition énergétique**.

## Déploiement de la Deuxième Tranche de Vidéoprotection : Renforcement de la Sécurité Publique



2026 verra le déploiement de la deuxième tranche de son projet de vidéoprotection. Ce projet, qui s'inscrit dans une démarche globale de renforcement de la sécurité publique, vise à améliorer la prévention des incivilités et à garantir une meilleure protection des habitants et des biens.

La deuxième phase du projet prévoit l'installation de 33 caméras supplémentaires réparties sur l'ensemble du territoire communal. Ces caméras, de types variés (mini-dômes, multicapteurs, fixes avec infrarouges), seront positionnées dans des lieux stratégiques tels

que les abords des écoles, les parcs, les parkings, et les axes routiers principaux.

Ces nouvelles caméras permettront de dissuader les comportements indésirables et de renforcer la tranquillité publique, d'améliorer la couverture des espaces publics pour assurer la sécurité de tous et de faciliter le travail d'enquête des forces de l'ordre en cas de plainte.

Les nouvelles caméras seront installées dans des zones clés, notamment au parc multisports, aux abords du Collège, place Orion et place du Souvenir, Parc du Seillon, aux abords de la Mairie.



# Travaux

## Un nouvel ÉcoQuartier va naître à Bletterans : le quartier des Toupes

*Après les phases d'études et de concertation, la commune de Bletterans lance officiellement l'aménagement de l'éco-quartier des Toupes. Ce projet, qui s'inscrit dans une démarche de revitalisation du bourg, vise à créer un espace de vie durable, harmonieux et adapté aux besoins de la population.*

Voici les grandes lignes de ce projet structurant pour l'avenir de Bletterans !

### **Un projet ancré dans une démarche de revitalisation**

Depuis 2015, Bletterans s'engage dans une démarche de revitalisation de son centre-bourg. L'éco-quartier des Toupes est le fruit de plusieurs années de réflexion et de planification. Une étude de faisabilité réalisée en 2021 a permis de définir un programme ambitieux, suivie en 2023 par une modification de l'Orientation d'Aménagement et de Programmation (OAP) pour intégrer les recommandations issues de cette étude.

### **Un quartier conçu pour répondre aux besoins de la Commune**

*L'éco-quartier des Toupes se distingue par une programmation diversifiée et adaptée aux attentes des habitants :*

**83 logements** répartis en plusieurs lots avec des typologies variées : maisons individuelles, mitoyennes, groupées, intermédiaires ou semi-collectifs.

**Une offre de logements intergénérationnels**, favorisant la mixité sociale et le vivre-ensemble.

**Des espaces publics et des voiries** conçus pour la qualité de vie, favorisant les déplacements actifs au sein du quartier.

### **Un aménagement progressif et adapté au marché local**

Le projet prévoit une urbanisation progressive, du sud vers le nord, en plusieurs tranches. Cette approche permettra de s'adapter au rythme du marché local et d'assurer une absorption harmonieuse des nouveaux logements. Les premières constructions démarreront dès que 70 % des logements d'une tranche seront commercialisés, garantissant ainsi une mise en chantier rapide et efficace.

### **Un modèle économique solide**

Le montage immobilier proposé par LMO IMMO, le promoteur sélectionné, repose sur une cession immobilière classique (CIC). Le projet prévoit l'acquisition de 2,93 hectares sur les 4,35 hectares disponibles, les terrains destinés aux aménagements publics restant la propriété de la commune.

### **Des propositions architecturales innovantes**

Les propositions architecturales de LMO IMMO répondent aux objectifs de la commune en matière de programmation et de typologie de logements. Les constructions seront réalisées avec des matériaux durables et intégreront des solutions innovantes comme la fabrication hors site ou l'autoconstruction. Les logements seront conçus pour

s'intégrer harmonieusement dans leur environnement, avec une attention particulière portée à l'esthétique et à la fonctionnalité.

### **Un projet soutenu par des partenaires financiers**

*Le financement du projet bénéficiera du soutien de plusieurs partenaires :*

- Le Conseil Régional de Bourgogne – Franche-Comté, avec une enveloppe de 500 000 € via le dispositif C2R.
- L'État, pour les voiries et espaces publics en entrées de ville.
- Le Conseil Départemental du Jura, pour la sécurisation des voiries et espaces publics.

*Restez connectés pour suivre  
l'évolution de ce projet d'avenir  
pour la commune !*



# Vie commerciale

Les Pépites de Marjorie :  
une nouvelle boutique de seconde main à Bletterans



La boutique-test de Bletterans accueille Les Pépites de Marjorie, une adresse dédiée à la mode de seconde main. Marjorie y propose une sélection soignée de vêtements pour femmes (du 34 au 56), hommes et enfants, tous choisis pour leur qualité, leur style et leur bon état.

## Une mode responsable et accessible

Dans un cadre chaleureux et décoré avec soin, les clients sont invités à chiner et à découvrir des pièces uniques, renouvelées régulièrement. L'objectif ? Offrir

une alternative durable à la fast-fashion, tout en permettant à chacun de trouver des vêtements qui lui correspondent, à petits prix.

### ADRESSE :

**24 rue Louis XIV le Grand**  
**Du mardi au samedi,**  
**de 10h à 12h et de 14h à 18h30.**

## Maéva Panseri, psychologue clinicienne



**Maéva Panseri, psychologue clinicienne diplômée de l'Université Lyon 2, s'est installée à Bletterans pour accompagner les enfants, les adolescents et leurs parents.**

Spécialisée dans le développement de l'enfant et de l'adolescent, elle propose une approche intégrative, combinant des outils systémiques et psychodynamiques.

Avec les enfants, elle utilise le jeu comme moyen d'expression, tandis qu'avec les adolescents, elle offre un espace de parole adapté.

Elle soutient également les parents dans leur rôle éducatif.

Son expérience en milieu scolaire, en service de répit et au sein d'un DITEP lui permet d'apporter un regard attentif et personnalisé aux familles confrontées à des difficultés psychologiques ou comportementales.

**Son cabinet est ouvert à tous ceux qui recherchent un accompagnement bienveillant et adapté.**

**Coordonnées**  
**7 bis Faubourg d'Aval**  
**maeva@panseri-psychologue.fr**  
**panseri-psychologue.fr**  
**06 06 78 27 63**



## Le Comptoir de Violette

**Le comptoir de Violette fête déjà ses 4 ans d'ouverture cette année !** Beaucoup de choses ont changé et plein de nouveautés ont vu le jour. Côté épicerie, on compte maintenant près de 80 fournisseurs différents. Les fruits et légumes bio ont trouvé leurs clients quotidiens et il en va de même pour le rayon thé et café qui ne cesse de gagner en popularité. Les amateurs de bières artisanales ont trouvé leur bonheur avec les 7 à 8 brasseries artisanales présentes en boutique.



Le salon de thé a aussi ses adeptes, les gaufres du samedi font des heureux en hiver et en été les glaces artisanales prennent le relais. Grâce à un partenariat avec deux pâtisseries locales vous trouverez toujours de petites douceurs à déguster ; tarte, cake, cookie, sablé il y en a pour tous les goûts.



Enfin, le site de commande en ligne permet à l'épicerie de vous proposer une large gamme de produits bio et français, cosmétique, alimentation bébé, compléments alimentaires, épicerie sucrée et salée on y trouve de tout, plus besoin d'aller jusqu'à Lons-le-Saunier, **commandez en ligne et vous serez livré à la boutique sous 4 à 7 jours !** Rendez-vous sur le site [www.comptoirdeviolette.fr](http://www.comptoirdeviolette.fr) pour découvrir toutes les offres.

**Merci pour votre confiance et votre fidélité  
À très bientôt en magasin !**

**violette**

## JurArtisans : l'artisanat jurassien s'expose à Bletterans

Au cœur de Bletterans, JurArtisans est une boutique partagée qui met en lumière le savoir-faire des artisans et créateurs du Jura.

À JurArtisans, chaque pièce raconte une histoire : des objets utilitaires aux créations décoratives, tous les articles sont le fruit d'un travail minutieux et de la perpétuation de techniques artisanales. Les visiteurs y découvrent une diversité de métiers — poterie, vannerie, travail du bois, textile, et bien d'autres — où la qualité et l'authenticité sont au rendez-vous.

Les artisans de JurArtisans allient savoir-faire ancestral et créativité contemporaine. Leurs réalisations, à la fois fonctionnelles et esthétiques, reflètent l'identité du Jura et le talent de ceux qui les façonnent. En choisissant leurs produits, vous soutenez une économie locale et responsable, tout en acquérant des pièces uniques, chargées de sens.

La boutique est aussi un lieu d'échange, où les artisans partagent leur passion avec le public. Que ce soit pour offrir un cadeau, décorer son intérieur ou simplement admirer le travail manuel,

JurArtisans propose une expérience authentique, au plus près de ceux qui font vivre l'artisanat local.

89 rue Louis XIV le Grand  
[contact@jurartisans.fr](mailto:contact@jurartisans.fr)





# UCIA de Bletterans

Une année marquée par le centenaire  
et des animations toujours plus attractives



*2025 fût une année particulière pour l'Union Commerciale, Industrielle et Artisanale de Bletterans, qui a célébré fièrement ses 100 ans d'existence. Un siècle d'engagement au service du dynamisme local, de soutien à nos commerces et artisans, et d'animations qui rythment la vie de la cité.*

À l'occasion de ce centenaire, l'UCIA a redoublé d'énergie pour proposer des manifestations conviviales, familiales et fédératrices.



## Des événements devenus incontournables

Tout au long de l'année, l'association a poursuivi l'organisation de ses rendez-vous habituels, particulièrement attendus par les habitants et les visiteurs du territoire :

- les animations commerciales de printemps,
- les puces, les jeudis de pays et la participation à la Journée Nationale du Commerce de Proximité

## • Les fêtes de fin d'années avec notre quinzaine et l'organisation du marché de Noël

Ces manifestations, portées par la mobilisation des bénévoles et des partenaires, contribuent à renforcer l'attractivité de Bletterans et à valoriser son tissu économique.

## Une quinzaine de Noël exceptionnelle pour les 100 ans

**Point d'orgue de cette année anniversaire :  
la Quinzaine commerciale de Noël,  
fût plus généreuse que jamais.**

Grâce à la mobilisation des commerçants, des organismes bancaires et aux soutiens des artisans, l'UCIA a proposé une édition richement dotée, avec de nombreux bons d'achats et une voiture mise en jeu pour marquer ce moment historique.

Grâce à cette opération d'envergure, l'UCIA souhaitait non seulement remercier les clients pour leur fidélité, mais aussi soutenir l'activité des commerces locaux dans une période cruciale de l'année.

## Un centenaire tourné vers l'avenir

Si l'UCIA de Bletterans célèbre aujourd'hui son passé, elle regarde résolument vers l'avenir. L'association poursuit son objectif : développer un commerce local fort, attractif et solidaire, au service des habitants et du territoire.



# Animations

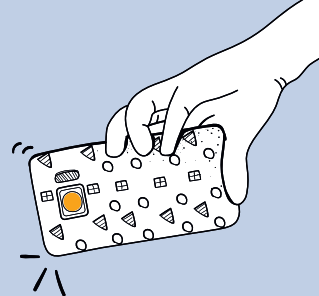
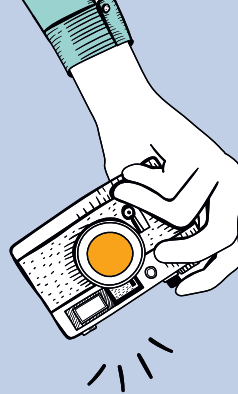

Visite ministérielle  
Aurore Bergé



Visite du ministre  
de la Santé



11 Novembre 2025

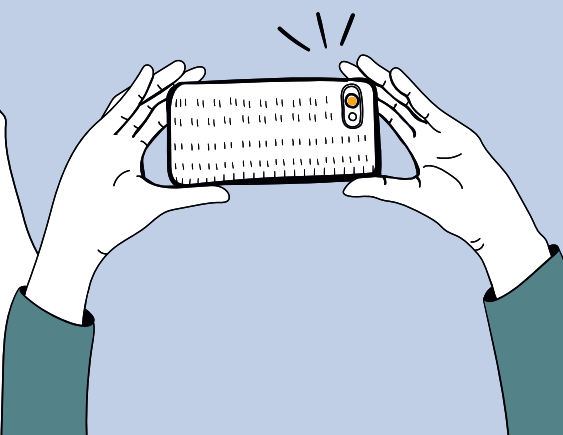
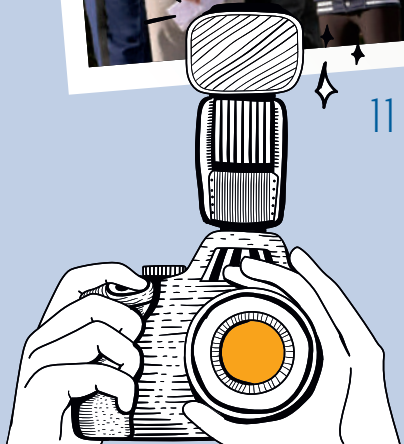
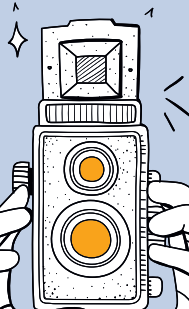
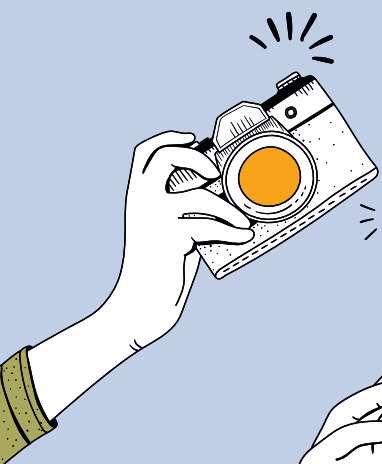

# Associations

JurAbsolu : faire vivre le territoire... avec vous !

**L'Office de Tourisme, de Commerce et d'Artisanat JurAbsolu  
œuvre chaque jour pour faire rayonner le territoire de Bresse Haute-Seille  
et accompagner ceux qui le font vibrer :  
ses habitants, ses commerçants, ses artisans, ses producteurs et ses associations.**

## Notre mission repose sur trois grands axes :

- **Soutenir les professionnels :** commerces, artisans, hébergeurs... nous les aidons à développer leur visibilité et leur activité.
- **Faire découvrir le territoire :** paysages, patrimoine, itinéraires et expériences inédites.
- **Accueillir et informer :** conseils et informations claires pour habitants et visiteurs

## Une année rythmée par des temps forts à Bletterans 24 juillet

2025 aura été une année particulièrement riche, avec plusieurs temps forts dans la commune coorganisés par JurAbsolu :

### Les Jeudis de Pays®

Un rendez-vous convivial au cœur de l'été, organisé en partenariat avec la Communauté de Communes Bresse Haute-Seille et la Commune de Bletterans. Sous le soleil et avec une belle affluence, producteurs, artisans, habitants et visiteurs ont profité d'un marché animé. Une ambiance simple et agréable, idéale pour mettre en valeur les savoirs et le savoir-faire local.

### Le marché gourmand du mardi lors de la mi-S'tembre 16 septembre

JurAbsolu a également participé à l'organisation de ce rendez-vous où les producteurs locaux sont venus proposer leurs spécialités à l'heure du déjeuner, invitant le public venu

en nombre, à s'installer pour les déguster. Une belle ambiance sous la halle du marché couvert !

### La Journée du commerce de proximité et de l'artisanat 4 octobre

C'était une journée dédiée à celles et ceux qui font vivre Bletterans toute l'année. L'occasion de valoriser les commerçants, de rappeler l'importance de la consommation locale et de créer du lien : discussions devant les vitrines, animations, rencontres... Un moment simple, humain, ancré dans le quotidien.

### Et si vous (re)découvriez votre territoire ?

Bletterans et ses alentours regorgent de petites pépites, parfaites pour une sortie en solo, en famille ou entre amis.

- **Prendre l'air :** enfourchez un vélo classique ou électrique au Comptoir de Violette et partez explorer la Voie Verte de la Bresse Jurasienne. Pour un parcours gourmand, l'offre Vélo Gourmet vous permet de combiner balade, paysages apaisants et dégustation de produits locaux.
- **S'amuser :** partez à l'aventure avec les escape games outdoor à Ruffey-sur-Seille, Arlay ou Sellières, ou profitez de l'espace de loisirs de Desnes pour vous rafraîchir et passer des moments ludiques en famille ou entre amis.
- **Profiter du calme :** offrez-vous une parenthèse nature aux étangs, pour une balade tranquille, un moment de pêche ou simplement pour vous ressourcer en toute sérénité.

- **Découvrir le patrimoine :** suivez le sentier des maisons bressanes et laissez-vous émerveiller par ces bâtisses traditionnelles, témoins de l'histoire locale.

- **Rencontrer les commerçants locaux :** flânez sur les marchés, poussez la porte des boutiques et des restaurants. Chaque rencontre est l'occasion de découvrir des produits authentiques, des savoir-faire passionnés et de soutenir la vitalité de Bletterans.

## Ensemble, faisons vivre Bletterans

*Chaque habitant,  
chaque association,  
chaque professionnel  
peut contribuer  
à cette dynamique.*

*N'hésitez pas à partager  
vos événements, vos actualités  
ou vos projets :  
cela nous permet d'enrichir  
l'information diffusée  
et de mettre en valeur  
l'énergie qui anime  
notre territoire.*

À Bletterans,  
retrouvez toute l'information  
et les conseils JurAbsolu  
au Comptoir de Violette,  
rue Louis XIV le Grand,  
ainsi qu'en ligne sur  
[www.jurabsolu.fr](http://www.jurabsolu.fr).

### Office de Tourisme, de Commerce et d'Artisanat JurAbsolu

3 place de la Mairie  
39210 Voiteur  
[contact@jurabsolu.fr](mailto:contact@jurabsolu.fr)  
03 84 44 62 47



# Associations

## BRESSE JURA FOOT à la recherche d'une nouvelle dynamique

Pour cela remercions les anciens et nouveaux piliers du club parmi lesquels Xavier TOTA, Edouard VINCENT, Daniel CONRY, le duo PONTIROLI et bien d'autres encore pour leur efficacité et la remobilisation autour d'eux de nombreux bénévoles nécessaires à l'organisation des nombreuses animations de Bresse Jura Foot.

### Nos principales manifestations à venir seront notamment :

- **Lotos** : 14/11 et 05/12/2025 puis 06/03/2026 à Bletterans
- **Repas Morbiflette** 07/02/2026 Commenailles
- **Tournoi de Pâques 2026** Bletterans

Côté sportif notons la belle performance des U14 qui accèdent au niveau régional supérieur. Bravo et félicitations aux joueurs et éducateurs.

***Vous pouvez retrouver l'ensemble des responsables et informations des prochains événements et manifestations sur le site [bressejurafoot.com](http://bressejurafoot.com) et notre page facebook.***

Notre label de formation « Excellence » sera à renouveler pour 2026 et des efforts seront nécessaires pour conserver ce niveau d'excellence.

Remercions tous nos partenaires qui soutiennent notre structure associative permettant ainsi de proposer une activité sportive de qualité à la jeunesse locale.

Pour conclure Bresse Jura Foot vous souhaite de belles fêtes de fin d'année et surtout beaucoup de bonheur en 2026.



## LE TENNIS CLUB BLETTERANOIS

Concernant notre Association LE TENNIS CLUB BLETTERANOIS, une des plus vieilles association de Bletterans, forte de ses 56 licenciés (adultes et enfants) est une association impliquée dans la dynamique de la commune destinée à la découverte et à la pratique du tennis (loisir et compétition)



Nous sommes présents chaque année au défilé de la Mi S'tembre ainsi qu'au Forum des Associations qui a lieu depuis 2 ans en marge des festivités de la Mi S'tembre le samedi après-midi.



Des cours sont dispensés chaque semaine par une animatrice qualifiée pour les enfants et les seniors Femmes, ainsi que d'un professeur initiateur pour les adultes hommes

Nous organisons également notre Tournoi OPEN dédié aux seniors Hommes et Femmes ainsi que plusieurs tournois dédiés également aux enfants.

Nous inscrivons chaque année 2 à 3 équipes Hommes et Femmes à nos championnats par équipes.



# Associations

Judo Club Bletteranois : une année 2025  
sous le signe du dynamisme et de la réussite



*Grâce au soutien indéfectible  
de la commune de Bletterans,  
la saison 2025-2026 commence  
sur une très belle dynamique, avec 153 licenciés,  
dont 42,5 % de féminines.  
Une belle preuve d'attractivité et de diversité !*

Bien plus qu'un simple club de judo, le Judo Club Bletteranois (JCB) s'attache à proposer des moments conviviaux et citoyens. **Cette année encore, de nombreux événements ont rassemblé familles, amis et judokas :**

- **Actions solidaires** comme Octobre Rose ou, Movember
- **Séances en famille**, soirées self-défense, et cours de Taïso ouverts à tous
- **Manifestations communales** : forum des associations et défilé de la Mi S'tembre

Autant d'initiatives qui renforcent l'esprit de cohésion si cher au club.

Toujours en développement, le JCB a ouvert cette saison : un nouveau cours d'Éveil Judo, le jeudi et le

renouvellement du cours de Baby motricité, le samedi matin, destiné aux enfants nés entre 2020 et 2023. Sans oublier les séances de Circuit-training / Taïso et la section Para Judo / Para Judo Adapté, qui accueille déjà plus de 15 adhérents en situation de handicap. Une offre complète, accessible et tournée vers l'inclusion.

**Le Judo Club Bletteranois peut être fier : trois de ses judokas, Ben BOUAMRA, Alice BALLAUD et Lionel RAY, ont représenté le club et la commune, lors des Championnat du Monde Vétérans à Paris, qui se sont déroulés du 3 au 7 novembre 2025. Une compétition prestigieuse qui rassemble l'élite mondiale.**

Notre professeur Alice BALLAUD a également représenté le club et la commune aux championnats du monde kata avec son partenaire Ludovic MICHELET. Elle était engagée dans deux catégories le Ju No Kata et l'Itsutsu No Kata.

Alors que l'année 2025 s'achève, le Judo Club Bletteranois (JCB) tient à adresser à tous les Bletteranois et Bletteranoises ses vœux les plus chaleureux pour 2026



# Associations

## USBTT : Union Sportive Bletteranoise de Tennis de Table

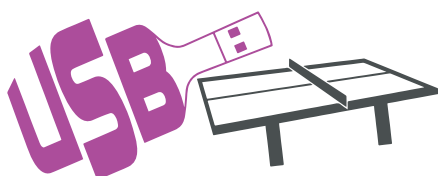

Le club de tennis de table de Bletterans est en activité depuis 2017 au gymnase de Bletterans. L'effectif est stable avec une trentaine de licence (loisirs et compétitions confondus)

L'accueil des joueurs en loisirs et compétitions est à ce jour concentré sur le mardi de 18h00 jusqu'à 19h30 pour les jeunes avec un entraînement dirigé cette année par un nouvel entraîneur départemental très impliqué dans sa mission. Lionnel Schlachter

L'entraînement dirigé des adultes loisirs et compétition, prends

la suite jusqu'à 21h00. Les plus motivés peuvent continuer à jouer jusqu'à l'épuisement !

### Côté compétitions



3 équipes sont engagées cette année dans le championnat départemental 2 et 3 et en régional 4. Une entente avec le club lédonien de L'ALL est engagée pour la régionale.

Les jeunes ont également plusieurs compétitions à leurs dispositions au long de l'année pour pratiquer notre activité en individuel ou par équipes.

### Communication :

**Vous pouvez nous suivre sur les réseaux sociaux Facebook et Instagram : USBTT**

Des affiches annoncent les matchs joués en local et notre prochain tournoi ouvert à tous se tiendra début juin au gymnase de Bletterans.

***N'hésitez pas à venir nous rencontrer.***

***Nous accueillons toute l'année les joueurs voulant essayer la pratique du ping pong.***





# Associations

## La Gymnastique Volontaire de Bletterans

La GV Bletterans est une association à but non lucratif, rattachée à la « Fédération de la Gymnastique Volontaire » (FFEPGV reconnue d'utilité publique depuis 1976).

Elle a pour objectif, de développer la pratique du sport, de lutter contre la sédentarité et de diffuser des valeurs associatives auprès de tous les publics.

### **Le club propose à la Salle de Danse de la Demi-Lune**

#### **1. Séances animées par Jacqueline Reveillard**

**4 cours de gym douce**, le public visé étant les seniors pour les accompagner dans la préservation de leur autonomie

**2 cours de gym plus tonique** en direction des adultes qui souhaitent pratiquer un sport plus rythmé. LIA, STEP, fitness, cardio, activité corporelle douce, santé et bien-être sont au programme de ces cours.

#### **2. Séances animées par Anne-Cécile Loureaux**

**1 cours de gym destiné aux jeunes de 5 à 9 ans**

**1 cours de circuit training**, renforcement musculaire, cardio training pour les adultes

**2 cours d'APA (activité physique adapté)** dispensés

*sur ordonnance. Un bilan complet est proposé par la Maison Sport Santé de Lons-le-Saunier. Ce bilan peut être effectué sur place, Salle la Bressane. Ces cours permettent ainsi de proposer un accompagnement individualisé, de qualité et labellisé par le Réseau Sport Santé de Bourgogne Franche-Comté.*



Le club compte à ce jour 110 adhérents, tous licenciés FFEPGV. GV Bletterans fête ses 55 ans cette année et vous réserve des surprises tout au long de l'année 2026 pour célébrer son anniversaire !





# Associations

## Truckstival

Les samedi 6 et dimanche 7 juin 2026, Bletterans vibrera au rythme du Truckstival, un événement festif et convivial ouvert à tous. Le temps d'un week-end, la ville accueillera les plus beaux camions de France, de Suisse, de Belgique, des Pays-Bas et d'ailleurs, offrant un spectacle original et haut en couleurs qui ravira petits et grands.



*Au-delà de l'exposition, le Truckstival est avant tout un moment de partage et de bonne humeur. Animations, structures gonflables pour les enfants, espaces de restauration et buvette permettront à chacun de profiter pleinement de l'ambiance, en famille ou entre amis, dans un cadre chaleureux et détendu.*

Le temps fort du samedi soir ! Moment incontournable du Truckstival, à la nuit tombée, l'événement prendra une dimension particulièrement féerique, avec plus de 400 camions illuminés offrant un spectacle visuel impressionnant et unique. Dès le début de soirée, le public pourra profiter d'un concert live pour se mettre dans l'ambiance, avant d'accueillir Let Dzur, en tête d'affiche, pour un moment musical fort et fédérateur. Un feu d'artifice viendra illuminer le ciel de Bletterans. Puis la fête se poursuivra ensuite avec une soirée dansante animée par un DJ, invitant chacun à prolonger la convivialité et la bonne humeur jusqu'à tard dans la nuit.

Le Truckstival est bien plus qu'un rassemblement : c'est un événement fédérateur qui met Bletterans en lumière, anime le territoire et invite chacun à se retrouver pour partager un week-end de fête, de musique et de convivialité.





# Associations

## Club Rétro Jura Bresse

Le Club Rétro Jura Bresse est un club qui regroupe environ 120 passionnés de voitures anciennes qui aiment se regrouper dans une ambiance amicale et faire partager leur patrimoine.



Depuis 25 ans, ils sillonnent les petites routes de la région et s'exposent dans la plupart des manifestations aux alentours. **Il est présidé depuis 4 ans par Bernard GAUTHIER et Pascal VADROT.** Une partie de leurs voitures est exposée tous les troisièmes dimanche du mois de 10h00 à 12h00 sur le parking de Super U.

C'est ce club qui anime le dimanche de la foire de la Mi S'tembre en exposant les véhicules de passionnés autour du marché couvert et rue de la Demi Lune et en proposant des animations et une restauration.

**Cette année une section "nanas" a été créée avec déjà 16 membres très actifs.**



Photos de - quelques nanas - rue de la Demi Lune  
lors de la Mi S'tembre  
et exposition mensuelle parking Super U



## JeCréeEnFil Art en Seille

### SALON DES ATELIERS DU FIL ORGANISÉ PAR LES AMIS DE LA DENTELLE DU PUY



Notre association de dentellières organise du 14 au 19 Avril 2026 une semaine d'exposition, de démonstrations, d'initiation et d'ateliers autour du fil.

Chacun pourra pratiquer une ribambelle d'activités différentes : frivolité, dentelle aux fuseaux, jours d'angles, fils resserrés, broderie, réticello, tricot, patchwork, crochet, macramé, peinture à l'aiguille et d'autres encore.

Les animateurs sont des personnes d'expérience : Meilleur Ouvrier de France, Formatrice Internationale, Formateurs habilités par les associations nationales ou par les plus grands acteurs de la mode.

Pour une simple visite de l'exposition, il suffit de franchir la porte

de la salle des fêtes, pour pratiquer une activité, il est préférable de s'inscrire préalablement. Bien entendu notre tombola permettra à chacun de tenter sa chance.

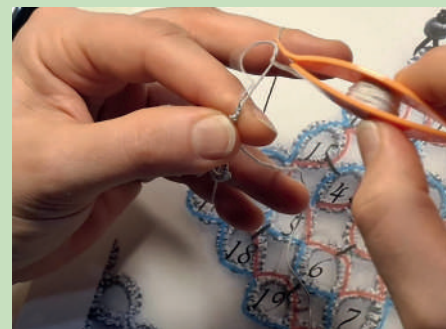

Ce concept n'a jamais été expérimenté et espérons qu'il apportera émerveillement et bonheur à toutes les personnes qui nous rendront visite.



# Associations

## Stock car Club de Bletterans



Cette année, le Stock car Club de Bletterans a fêté ces 41 ans, le club a une nouvelle fois organisé sa course annuelle de Stock-Car, un événement très attendu par les passionnés comme par les pilotes. La compétition s'est tenue le 5 juillet 2025 et a rassemblé une ambiance conviviale, festive et pleine d'adrénaline. Le public a répondu présent en grand nombre, et la météo était cette fois-ci de notre côté, offrant des conditions idéales pour profiter pleinement de cet événement.



Pour cette édition, nous avons eu l'honneur de réaliser la Coupe Zone Sud, un rendez-vous majeur pour les amateurs de Stock-Car. Pas moins de 100 pilotes environ ont répondu présents pour participer aux différentes manches, offrant au public des courses intenses, des dépassements impressionnants et un spectacle continu tout au long de la soirée.

Grâce à l'investissement des bénévoles, des organisateurs et des participants, l'événement s'est déroulé dans les meilleures conditions. Le public a pu profiter d'une soirée riche en émotions, tandis que les pilotes ont démontré toute leur maîtrise et leur passion pour ce sport mécanique unique.

Cette nouvelle édition restera comme un beau succès, renforçant encore davantage l'importance de notre course annuelle dans le calendrier du Stock-Car et de nos habitués.



Rendez-vous l'année prochaine le 4 juillet 2026 pour une nouvelle dose de sensations fortes !

Nous comptons sur vous pour revenir nombreux pour l'édition 2026 et partager à nouveau ce moment fort du Stock-Car avec nous !



# Associations

## l'Enfantaïsie

En octobre 2025, l'Enfantaïsie a soufflé sa deuxième bougie.  
Au-delà du bilan financier satisfaisant, nous retenons surtout une belle ambiance  
et une forte participation active de nos adhérents.

Pour rappel, nous participons et organisons des animations locales dans l'objectif d'apporter un soutien moral et financier aux projets pédagogiques des écoles.



Les  
trésorières



Céline GARTNER

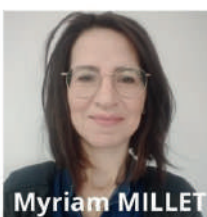
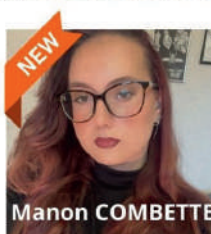

Cette année encore, le bureau est constitué d'une équipe 100% féminine. Une équipe dynamique et créative à laquelle s'ajoutent les forces vives de bénévoles sans qui rien ne serait possible.

Un immense MERCI à eux ainsi qu'aux partenaires, mécènes et donateurs, l'équipe d'enseignantes et d'animateurs du Centre de Loisirs, à la Commune de Bletterans. Une mention spéciale à l'Entreprise Favier. Votre soutien est essentiel.

A la rentrée de septembre 2025, c'est une enveloppe de presque 4000 € qui a été remise aux écoles.

*Cette somme permettra aux enseignantes de la maternelle de financer 3 spectacles, un goûter et un cadeau pour Noël, une sortie à Montciel Aventure à la fin de l'année scolaire.*

*Pour les élèves de l'élémentaire, à leur demande, nous offrirons des jeux pour la cour d'école et une sortie à la journée pour les CP, CE1 et CE2.*

*Quant aux CM, nous participerons au financement du projet « PARIS 2026 ». Ce voyage étant aussi exceptionnel qu'onéreux, les enseignantes ont ouvert une cagnotte en ligne, lien sécurisé et fiable de l'académie nationale, où vous pouvez effectuer un don défiscalisé.*

### A vos agendas !

L'année 2026 s'annonce riche en événements, voici quelques dates à ne pas louper

**BLETTERANS**  
**LOTO**  
Animé par Elisabeth  
**Dimanche 22 février 2026**  
13h30  
Salle des Fêtes de Bletterans  
organisé par l'Enfantaïsie  
Nombreux  
Bons d'achats et paniers garnis  
**À REMPORTER !**  
6€ le carton  
15€ plaque de 3  
25€ plaque de 6  
35€ plaque de 12

SOUTENEZ NOTRE PROJET !  
**PARIS 2026**



# Associations

## ADLCA, de nouvelles ambitions pour le territoire

**L'association ADLCA poursuit son engagement au service du soins des addictions et de l'insertion professionnelle avec de nombreux projets impactant pour le territoire.**

### **Centre de tri de piles : une nouvelle usine à Nance**

Le centre de tri de piles de Bletterans, activité d'insertion professionnelle pour l'ADLCA, est aujourd'hui l'un des plus gros trieurs de France. Également le seul qui repose sur un modèle d'économie solidaire, l'association souhaite pérenniser ce support d'insertion s'inscrivant dans un secteur d'activité d'avenir pour le territoire français.

En 2026, le centre de Tri de Piles franchira une étape majeure de son évolution avec la construction d'une nouvelle usine sur un site à Nance. La proximité de Nance par rapport à Bletterans a été un atout dans la prise de décision, car elle facilite les déplacements du personnel en insertion entre les 2 sites.



Les anciens locaux de l'usine ne seront pas laissés à l'abandon : ils seront réhabilités et accueilleront d'autres activités d'insertion de l'ADLCA (métiers du bâtiment, mécanique...). L'évolution des sites est partagée régulièrement sur les réseaux sociaux de l'association.

### **En 2026, l'ADLCA devient Association La Demi-Lune**

Après 53 années d'existence sous le nom « ADLCA », l'association verra son nom évoluer vers Association La Demi-Lune au 1er février 2026. Un nom qui symbolise un cycle, un chemin, une évolution et qui fait écho avec la prise en charge des patients à l'ADLCA.

La nouvelle identité sera dévoilée lors de la traditionnelle cérémonie des vœux du Président 2026.

Ouverte à tous, elle aura lieu jeudi 29 janvier à 17h sur le centre de soins de Bletterans. A cette occasion, le centre sera également inauguré « centre Pierre Bénichou », en honneur au Président Fondateur de la structure décédé en décembre 2024.

Ce travail identitaire est l'occasion pour l'association de moderniser son image et de renforcer sa visibilité sur le territoire.

### **Le restaurant Rouget de Lisle à la Mi-S'tembre**

Le Rouget de Lisle, restaurant lédonien et support d'insertion pour les salariés de l'ADLCA, a eu l'honneur d'être convié cette année aux festivités de la Mi-S'tembre.



Le chef Fabrice GRIMAUT et deux salariés en insertion ont proposé un Chili Con Carne géant aux visiteurs lors du marché gourmand ! Cette recette a été élaborée en partenariat avec la Fédération Cantonale Jurassienne des Chasseurs - FCJC, à partir de venaison de cerf.

### **Les Journées du Patrimoine : l'ancien couvent de Bletterans a eu du succès**



Pour la deuxième année consécutive, les portes du centre de soins de l'ADLCA, ancien couvent

de Bletterans, ont été ouvertes lors des Journées du Patrimoine 2025. Cinquante visiteurs sont venus découvrir une exposition reprenant l'histoire de ces bâtiments, qui ont été la demeure de nombreux occupants depuis 1662.

### **L'A(rt)DLCA, 19 rendez-vous en 2025 !**

Peut-être avez-vous eu l'occasion de venir assister à un de nos rendez-vous culturel cette année ou peut-être vous réservez-vous pour l'année prochaine...

En tous les cas, nous vous attendons toujours aussi nombreux lors des rendez-vous de l'A(rt)DLCA - dispositif créé en réponse à la loi Culture & Soins.

Grandissant chaque année un peu plus, 19 événements ont été organisés en 2025 au cœur de l'association avec un programme varié : conférence, concert, cirque, théâtre...



**Retrouvez l'A(rt)DLCA  
sur Facebook pour vous informer  
sur les soirées à venir...**

### **L'ADLCA, en quelques chiffres...**

**601 patients  
accueillis sur le centre de  
Bletterans en 2024  
869 patients accompagnés  
par le CSAPA en 2024  
72 chambres et 16 studios  
Présence dans 7 villes du Jura  
185 salariés**

# Associations

## Quelques nouvelles de Croqueurs de pommes Jura-Bresse

Association qui, comme vous le savez maintenant,  
a pour mission la sauvegarde des variétés fruitières locales anciennes.



### Bilan provisoire du recensement des Cormiers (ou sorbiers domestiques)

Nous avons initié en 2022 un recensement des cormiers *Cornus domestica* présents sur notre territoire. Ce bel arbre fruitier qui était très présent et apprécié par le passé, se raréfie dangereusement aujourd'hui.

Afin de faire connaître cette initiative, en 2024 nous avons envoyé à toutes les mairies un article à l'attention des bulletins municipaux.

Ce message a reçu un certain écho et nous souhaitons ici vous informer de l'état d'avancement de cet inventaire.

Pour chaque spécimen recensé nous établissons une fiche descriptive que nous compilons informatiquement au fur et à mesure.

A ce jour notre inventaire fait donc état de quelques 150 cormiers présents dans le territoire couvert par notre association. Ils sont tous situés en Bresse, soit : 81 en Saône-et-Loire et environ 70 dans l'Ain. Avec en tête les communes de

Romenay avec 31 cormiers, de La Chapelle-Thècle avec 19 arbres et de Sermoyer qui en compte 8.

Une dizaine de cormiers dépassent les 2 mètres de circonférence et sont vraisemblablement âgés de plus de 200 ans. Les plus imposants se situent à Saint-Nizier-le-Bouchoux (au moins 2,70 m à Béroude et à Bel-Air), Romenay (2,60 m au Combeau), Bénay, Biziat et Curciat-Dongalon (environ 2,50 m) et à la Chapelle-Thècle (2,20 m).

Pour plus de précisions rendez-vous sur notre site Internet, à l'adresse : <https://croqueursdepommes-jurabresse.fr/sorbier.html> où vous trouverez également une fiche d'inventaire, si vous souhaitez nous faire part d'un arbre non encore recensé.



### Génotypage des arbres fruitiers

Tout d'abord, une petite explication : le génotypage d'un arbre fruitier c'est une analyse du génome, à partir des feuilles, qui permet de déterminer l'identité d'une variété génétique. Cette analyse est réalisée par l'INRAE (Institut national de recherche pour l'agriculture, l'alimentation et l'environnement). Elle permet de savoir précisément de quelle variété il s'agit et si cette variété fruitière existe ailleurs sur le territoire français, ou si c'est une variété locale unique.

Notre association a donc un grand intérêt à faire réaliser ces analyses puisqu'elles nous permettent d'identifier les variétés locales uniques qu'il nous revient de protéger.

Un groupe de travail, composé d'une quinzaine de membres, s'est donc constitué au sein de notre association il y a quelques années.



Ils ont fait réaliser quelques 140 analyses et, parmi celles-ci, nous avons pu identifier une trentaine de pommiers et une dizaine de poiriers qui n'existent que sur notre territoire.

Toutefois ces analyses sont onéreuses, environ € 50.- chacune. C'est grâce à l'obtention de subventions que nous avons pu les réaliser, nos remerciements vont au Crédit Agricole qui nous a donné 3 000 € et à Mutualia qui nous a octroyé 2 000 €. Nous avons financé le reste.

Vous trouverez la liste des variétés bressanes uniques identifiées, celles des pommes et des poires génotypées par nos soins, ainsi que de plus amples informations, sur la page dédiée de notre site Internet à l'adresse : <https://croqueursdepommes-jurabresse.fr/genotypage.html>



# Associations

## MoCSARR

2025 : formation de 24 personnes aux premiers gestes qui sauvent

**L'association MoCSARR ((Mouvement du Cœur Sénégal Amitiés Reconnaissance Réconfort) créée en août 2018 pour aider Mactar et sa famille et proposer des actions de prévention à la Santé, a connu une année 2025 riche en événements.**

Au niveau de la Santé, elle a organisé, avec les pompiers de Bletterans deux sessions de formation de Secourisme (PSC 1 en avril et Novembre) avec 24 stagiaires. En septembre la randonnée solidaire « La MoCSARR » décentralisée à Chapelle-Voland a accueilli plus de cent participants sur deux parcours balisés avec des petites pancartes en forme de cœur autour des étangs du village. Dans l'été, MoCSARR a tenu une buvette au concert de « Sortie de Secours 39 » le 5 juillet et au tournoi de football des vétérans de Bresse Jura.



### MoCSARR et le Sénégal

Des actions ont été menées à l'école de Ruffey-sur-Seille qui échange avec une école de Mbour au Sénégal et avec un élève du CFA de Gevingey qui a permis d'envoyer un chèque de 300 euros à la pouponnière de Mbour.



### Solidarité

Une action citoyenne a été menée dans le cadre du projet « Tandem Solidaire » avec des élèves du lycée Mancy de Lons-le-Saunier en direction des migrants.



MoCSARR a également participé à diverses actions de la communauté de communes Bresse Haute-Seille (CCBHS) : Olympiades du sport adapté, à la semaine européenne de la Mobilité, à la journée Handisports à Sellières, au salon des services à la population, et de la commune notamment pour la Mi-septembre.



En janvier MoCSARR a remis une vingtaine de cartons de vêtements, de doudous et de livres scolaires qui ont été acheminés à Mayotte par une association lyonnaise.

A Salins, MoCSARR, où Mactar est hospitalisé, a pris en charge une médiation animale concernant les 6 patients du service Orphée et a livré du matériel multisensoriel « Snoezelen » d'un coût de 4 500 euros dont 1 500 euros de subvention du Crédit Agricole.

**RAPPEL : MoCSARR est reconnu d'intérêt général (possibilité de déduction des dons aux impôts) ; cotisations 10 euros.**

Contact : [assoc.mocsarr39@gmail.com](mailto:assoc.mocsarr39@gmail.com)



# Associations

## L'école intercommunale de musique de Bresse Haute-Seille



*L'école intercommunale de musique de Bresse Haute-Seille propose un large éventail de cours permettant à chacun, enfant comme adulte, de trouver son instrument ou sa pratique de prédilection : piano, guitare, batterie, saxophone, clarinette, trompette, trombone, sans oublier le chant et le groupe de musique actuelle. Les élèves évoluent dans un cadre bienveillant et stimulant, accompagnés par une équipe pédagogique engagée.*



Tout au long de l'année, les musiciens se produisent lors de nombreux rendez-vous qui rythment la vie locale. Les traditionnelles auditions de Noël et de fin d'année offrent des moments chaleureux, très attendus des familles. L'école participe également aux commémorations du 11 novembre et du 8 mai et organise un temps de rencontre avec les aînés.



Parmi les temps forts, l'Apéro Concert annuel reste un incontournable, réunissant habitants et musiciens dans une ambiance conviviale. Après le succès rencontré l'an dernier, l'école renouvelle cette année deux événements particulièrement appréciés : le karaoké et le concours de chant, qui avaient attiré de nombreux participants et spectateurs.



Cette nouvelle saison promet donc d'être riche en émotions et en découvertes musicales. L'École Intercommunale de Musique de Bresse Haute-Seille continue ainsi de s'affirmer comme un acteur culturel essentiel de notre territoire, favorisant l'expression artistique, la rencontre et le plaisir de jouer ensemble.





# Associations

## Jumelage

Bletterans et Eich scellent leur amitié : le Serment de Jumelage signé lors des vœux 2026



Le 23 janvier 2026, à l'occasion de la cérémonie des vœux, les deux communes officialiseront leur jumelage par la signature solennelle du Serment de Jumelage. Un engagement fort, porté par une relation d'amitié et de solidarité qui ne cesse de se renforcer.

**Un lien transfrontalier  
riche en échanges**



Depuis plusieurs années, particuliers, associations et acteurs locaux des deux côtés du Rhin tissent des

liens toujours plus étroits. Visites, découvertes culturelles, dégustations de spécialités locales, compétitions sportives... Les échanges sont nombreux et témoignent d'une volonté commune de partager et de s'enrichir mutuellement. Ces rencontres, à la fois **fructueuses et chaleureuses**, illustrent l'esprit d'ouverture et de curiosité qui anime les deux communautés.

*« Conscientes de leurs intérêts communs, du besoin et de la valeur des relations personnelles, les communes de Bletterans et d'Eich espèrent avec confiance voir se développer, dans tous les domaines, une amitié profonde, vivante et unifiée. Nous déclarons solennellement notre engagement à cultiver la compréhension, le respect et l'amitié entre nos deux villes. »*

Cette signature marquera une étape clé dans la relation entre Bletterans et Eich, et ouvrira la voie à de nouveaux projets collaboratifs, qu'ils soient culturels, sportifs ou éducatifs.



**Rendez-vous le 23 janvier 2026**

Tous les habitants sont invités à assister à cet événement symbolique, qui se déroulera dans le cadre des vœux de la municipalité. Une occasion unique de célébrer ensemble l'amitié franco-allemande et de découvrir les perspectives offertes par ce partenariat.



# Associations

## Le DON DE SANG

*L'amicale du don de sang de Bletterans composée de 28 volontaires organise à la demande de l'établissement français du sang six collectes de sang total par an.*

*Tous les deux mois car il est nécessaire de laisser un intervalle de 8 semaines entre deux dons de sang total. Elles se déroulent à la salle des fêtes de Bletterans. La salle est préparée par les bénévoles.*

Après s'être inscrit le donneur est reçu par un médecin puis est dirigé vers une infirmière pour le don : l'ensemble dure entre 30 et 45 min selon la fréquentation. Il va ensuite récupérer en prenant une collation préparée par les bénévoles.

Il faut avoir compris entre 18 et 70 ans révolus et être muni de sa carte d'identité.

Les hommes peuvent donner jusqu'à six fois sur un an, les femmes 4 fois en ce qui concerne le sang total. Une poche de sang a une contenance de 440 ml : l'usage est de dire qu'une poche de sang peut sauver 3 vies.

Il existe d'autres types de collectes avec des formules différentes, qui se pratiquent à la maison du Don à Besançon (sur le site de l'hôpital MINJOZ) : le don de plaquettes ou le don de plasma.

La demande est forte en ce moment car le plasma est utilisé pour moitié pour les soins et pour partie pour la recherche et la fabrication de médicaments dans le domaine de la cancérologie : si vous passez par Besançon, n'hésitez pas à consacrer une heure de votre temps pour satisfaire à cette bonne action.

***Globulon la mascotte créée pour les jeux olympiques : utilisée comme vecteur publicitaire.***

Des campagnes promotionnelles à la radio et à la télévision ont lieu régulièrement, les besoins sont forts et ceux-ci ne sont pas couverts à 100% par les collectes. La France n'est pas encore autonome malheureusement dans ce domaine.

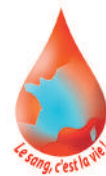

**Enfin une note sportive pour l'année à venir :**

**je vous invite à participer à la marche départementale du don de sang organisée à ARLAY le 14 juin 2026.**

**3 circuits seront proposés :  
6, 12 et 18 km  
et avec restauration sur place possible**



Une partie de l'équipe

## Les collectes pour l'année 2026

JANVIER	MARS	MAI	JUILLET	SEPTEMBRE	NOVEMBRE
Jeudi 22	Jeudi 26	Jeudi 21	Jeudi 30	Jeudi 24	Jeudi 19

**Venez nombreux !**

# Associations

## L'ADMR PRES DE CHEZ VOUS !

Sur le secteur de Bletterans, l'ADMR est active depuis plus de 60 ans, au quotidien en relation avec les partenaires et acteurs locaux, ses bénévoles et ses salariés sont très engagés pour mettre en œuvre les services à domicile les plus adaptés et contribuer à la vie économique et sociale de notre territoire.

*L'association locale ADMR Service d'Aide et d'Accompagnement à Domicile (SAAD) intervient sur 17 communes.*

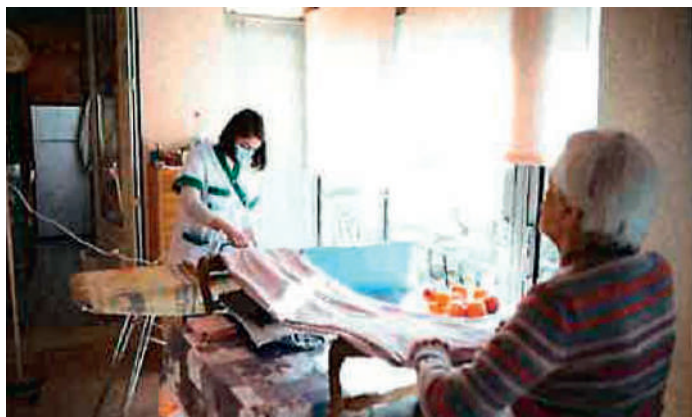

### Elle propose diverses activités :

- ✓ Aide à la personne
- ✓ Accompagnement du handicap
- ✓ Préparation des repas
- ✓ Entretien du cadre de vie
- ✓ Entretien du linge
- ✓ Aide aux courses
- ✓ Livraison de repas
- ✓ Téléassistance
- ✓ Actions de prévention (Ateliers Bons Jours)
- ✓ Actions de lutte contre l'isolement des seniors
- ✓ Aide aux aidants
- ✓ Garde d'enfant
- ✓ Soutien et aide aux familles.

L'association locale ADMR de Desnes réalise environ 25 000 heures d'intervention par an et emploie plus de 35 salariées.

Les actions de l'ADMR reposent sur des valeurs fortes telles que : Universalité, Réciprocité, Proximité, Respect de la personne, Solidarité.

En partenariat avec le Lions Club de Lons-le-Saunier, afin de faciliter l'intervention des secours à votre domicile nous proposons à tous gratuitement le "Fil d'Ariane" la petite boîte qui sauve des vies. (Renseignez-vous auprès de nos bénévoles de proximité ou au bureau ADMR)

### Contact

**Association locale ADMR de DESNES**  
5 bis, rue Louis XIV le Grand - 39140 BLETTERANS

Tél. 03 84 85 18 15

Mail : [admr24@desnes.fede39.admr.org](mailto:admr24@desnes.fede39.admr.org)

## FOCUS ACTUALITÉ L'ADMR DU JURA OUVRE UNE RÉSIDENCE SÉNIORS EN 2026 !

L'ADMR du Jura s'engage dans un projet d'AVENIR : elle ouvrira au printemps 2026 sa première Résidence pour seniors autonomes « Maison de la Vallière » au cœur de la Ville de Lons-le-Saunier !

Idéalement située, à deux pas des commerces, du marché, des transports, des loisirs, de la culture et des professionnels de santé, elle offrira aux résidents un cadre de vie privilégié, associant sécurité, entraide et convivialité au quotidien.

Elle sera composée de 10 chambres spacieuses et prêtes à vivre, où chaque locataire pourra conserver son indépendance, tout en bénéficiant d'espaces communs en accès libre : cuisine partagée, salle à manger, salons, jardin, ... favorisant ainsi les moments de convivialité.

Une gamme complète de services leur sera également proposée : entretien du linge et des chambres, préparation des repas, animations, assistance administrative, et bien plus encore !



***Vous avez 60 ans et plus,  
vous êtes autonomes, et vous avez à cœur  
de partager des moments conviviaux avec d'autres  
personnes dans une ambiance solidaire,  
La Résidence « Maison de la Vallière »  
vous attend !***

**Pour en savoir plus,  
contactez la Fédération ADMR du Jura  
au 03 84 47 26 31**



# Etat civil

## NAISSANCES

04/01/20	25 MEYNIER Amory
19/02/2025	PREVOST ELMAS Aron Ali
19/04/2025	BAHIN Kaylee, Jeanne
09/05/2025	GUICHON Eden, André, Christian
06/08/2025	TAMAREL Oscar, Jean
03/10/2025	BON Timéo
10/10/2025	CHAFFIN Kaysson Victor Jean
03/11/2025	WILFART Tao, Nathan

## MARIAGES

26/04/2025	CHANUSSOT Anthony Fabien Jean-Pierre et BON Laura Justine
09/05/2025	BERNAT Nino et BOUALI Manalle
14/06/2025	DADI Sami et THIBERT Ludivine Marie Josiane
14/06/2025	NEUVILLE Clément et MICHEL Logane Sarah Marie
19/07/2025	DACHEVILLE Florent et FRERE Manon Annie Arlette
30/08/2025	DUCRET Christopher Olivier et ROSIER Floriane
20/09/2025	CHEZEAU Brandon et OTTAVIOLI Alexandra Allison
24/12/2025	BUATOIS Stéphane Jacques Marcel et RAFFOUR Isabelle Marcelle

## DÉCÈS

02/01/2025	BOUDARD Michel, Emile	
06/01/2025	PEREZ Thierry, Jean-François	
22/01/2025	MAZOYER Jeannine, Berthe	veuve MATHIEUX
25/01/2025	LABARUSSIAS Janick, Raymonde, Michelle	épouse BERTHOUBE
30/01/2025	MAITRE Simone	veuve BOURLANS
04/02/2025	SATORY Marie, Angélique, Cécilia	
04/02/2025	VUILLERMOZ Josiane Dany Jacqueline	veuve GRENIER-SOLIGET
07/02/2025	PETIT Marcel, Maxime	
09/02/2025	LANGLOIS Jean Claude Arthur	
17/02/2025	PIANET Yves Jules Georges André	
20/02/2025	PELISSARD Arlette Juliette	veuve JACQUET
22/02/2025	LOCATELLI Philippe Jean Simon	
27/02/2025	MARTIN Michel	
15/03/2025	ABADIE Geneviève, Joséphine	
22/04/2025	BON Léon, Jean	
09/05/2025	SEIGNOT Jeannine	divorcée THEVIN
14/05/2025	COMBETTE Lina, Marie, Thérèse, Aline	
13/06/2025	ROUSSÉ Daniel, Jean	
14/06/2025	THOMAS Denise, Eugénie, Léonie	veuve VAUDABLE
15/06/2025	GOBET André, Vincente	veuve BOUDIER
21/06/2025	ROUSSET Brigitte Adeline Rolande	épouse ROY
28/06/2025	LAMARD Giselle Gilberte	veuve REBOUILLAT
03/07/2025	NOIR Marie-Thérèse Bernadette Clémence	veuve DUMONT
29/07/2025	ATHIAS Martine Janine Renée	épouse RENARD
30/07/2025	DEYA Georges	
02/08/2025	BOIVIN David Guy Marcel	
10/08/2025	JOLIVET Juliette Aline Simone	veuve GRIVEY
28/08/2025	BERGERON Daniel Roger	
15/09/2025	MASSON Paulette, Madeleine	veuve PERNOT
29/09/2025	GIGAULT Monique Françoise Nicole	divorcée MURGIDA
07/10/2025	PALANCHON Marie-José Colette Geneviève	épouse MILLAND
11/10/2025	DESGOUILLES Marie Rose	veuve BLANC
21/10/2025	BRENIAUX Jeanne Marthe Maria	veuve THOMASSIN
06/11/2025	GUYON Jérémy, Raphaël	
11/11/2025	BLANCHARD Jacques, Paul, Marie	
11/11/2025	FORESTIER Eliane, Appoline, Lucia	veuve MARGUILLER
13/11/2025	BLONDE Robert, Corneille, André	
16/11/2025	PERREAUT Josiane, Jeanne, Marthe	divorcée THIBERT
19/11/2025	NEUVILLE Marie Georgette	veuve NEUVILLE
29/11/2025	KESRAOUI Marcel	
02/12/2025	CAHUET Chantal Hélène	veuve AUDRY
12/12/2025	RONDOT Claude André	

# Commission *des bois*

En 2024 nous avons fait planter le reliquat du plan de relance 2022 soit 7000 CHÊNES SESSILES 2000 ROBINIERS 200 ERABLES 200 TILLEULS et 180 NOYERS sur 12 hectares qui composent ce reboisement.

Nous avons également validé le plan de relance 2030 qui concerne le repeuplement des parcelles 13 et 14 sinistrées du fait de la maladie des frênes sur environ 6 hectares.

La parcelle 13 (moulin du loup) va subir une coupe blanche pour permettre le reboisement. Les affouagistes seront missionnés pour exploiter les houpriers sur cette parcelle.

Courant octobre 2025, l'ONF a organisé une réunion avec les élus

municipaux de différentes communes afin de repréciser les règles et bonnes pratiques concernant l'affouage.

La pratique de l'affouage est une activité dangereuse (de nombreux accidents sont dus à un non respect des règles de sécurité mais aussi à la mortalité des arbres en forêt en forte augmentation depuis 2018). La commune en tant qu'organisatrice de cette activité doit tout mettre en œuvre pour assurer la sécurité des intervenants.

**Le règlement d'affouage a été revu et un exemplaire remis à chaque affouagiste il est notamment rappelé que :**

- la revente des bois délivrés pour l'affouage est interdite

- les lots ne doivent pas dépasser 30 stères
- la taxe d'affouage doit être réglée avant l'exploitation du lot
- l'affouagiste doit fournir avant la délivrance du lot une attestation de Responsabilité civile
- éviter de délivrer à l'affouage des arbres sur pied supérieur à 45 cm de diamètre
- imposer la circulation dans les cloisonnements d'exploitation.

*La commune de Bletterans ne délivrera l'autorisation d'entrer en possession du lot à l'affouagiste que si ce dernier est venu lui-même s'inscrire en mairie, a remis une attestation de RC, a procédé au règlement de sa taxe d'affouage.*

## Météo

### Pluviométrie 2024-2025 à Bletterans : entre vigilance et adaptation

Voici le bilan des précipitations pour les années 2024 et 2025, ainsi que les mesures prises par la Préfecture et les alertes Météo France. Nous remercions Pierre Roy pour son travail de collecte des données.

#### 2024 : une année généreuse, mais sous surveillance

Avec 954 mm de pluie, 2024 a été marquée par des précipitations abondantes, notamment en octobre (188 mm) et septembre (144 mm). Cependant, face à la sécheresse estivale, le préfet du Jura a pris un arrêté de restriction des usages de l'eau le 14 août 2024, plaçant le département en vigilance pour les secteurs Seille, Nord Jura et Plateau Calcaire, et en alerte pour la Haute-Chaîne.

Ces mesures visaient à préserver les nappes phréatiques et les cours d'eau, fragilisés malgré les pluies printanières. Les restrictions ont été levées en fin d'année, grâce à la recharge automnale des réserves.

#### 2025 : sécheresse et vigilance renforcée

L'année 2025 a enregistré 881 mm de pluie, soit une baisse de 7 % par rapport à 2024. Le début d'année très sec (février et mars sous 60 mm) a conduit à un arrêté préfectoral du 2 juillet 2025, généralisant les restrictions d'eau sur tout le département. Les orages estivaux n'ont pas suffi à compenser le déficit, et novembre (143 mm) a sauvé l'automne d'une sécheresse plus sévère. Météo France a placé le Jura en vigilance jaune à plusieurs reprises, notamment en juillet 2025, en raison de risques d'orages violents et d'inondations locales.

#### Vigicrues et prévention

Le réseau Vigicrues a surveillé de près les cours d'eau du Jura, avec des bulletins réguliers pour anticiper les crues et inondations, notamment après les épisodes pluvieux intenses. Aucune crue majeure n'a été signalée à Bletterans, mais la

vigilance reste de mise pour les prochains mois.

Nous restons mobilisés pour gérer au mieux cette ressource précieuse. Retrouvez les arrêtés et alertes en temps réel sur [vigieau.gouv.fr](https://vigieau.gouv.fr) et [vigilance.meteofrance.fr](https://vigilance.meteofrance.fr)

*La Commune s'est dotée d'une cuve de récupération des eaux pluviales d'une capacité de 20 000 litres aux ateliers municipaux. En cas de sécheresse, celle-ci permet de faire face à nos besoins en eau pendant plusieurs semaines.*

PRÉCIPITATIONS (mm)		
MOIS	2024	2025
Janvier	77	112
Février	87	43
Mars	127	55
Avril	104	97
Mai	127	52
Juin	90	87
Juillet	86	63
Août	63	104
Septembre	144	78
Octobre	188	107
Novembre	71	143
Décembre	80	
TOTAL	1244	941



# A l'école maternelle



Les 45 élèves de l'école maternelle ont fait leur rentrée début septembre certains pour la première fois.

Ils ont d'ores et déjà pu découvrir un spectacle de la Compagnie "les trois chardons" qui est venue à l'école jouer "Petite indienne". Que d'émotions !

Ils sont devenus de vrais petits chercheurs en participant à la fête de la science autour des sens : boîtes à toucher, kim sonore et réalisation d'un trompe-l'œil culinaire.

Au cours de cette deuxième période, nos petits élèves se sont surpassés pour faire revêtir à l'école son habit de fête grâce à 2 sapins offerts par la mairie et réaliser des très jolies créations pour le marché de Noël.

Le Père Noël leur a rendu visite au cours du goûter de Noël offert par l'APE "l'enfantaisie". Il leur a offert un billet de cinéma pour aller voir avec leurs maîtresses "la petite fanfare de Noël" à Lons-le-Saunier.





# A l'école élémentaire

## Les élèves de l'école de Bletterans débordent de projets !

**L'année scolaire s'annonce particulièrement riche à l'école de Bletterans, où les élèves multiplient les projets créatifs et les moments de partage.**

Vendredi dernier, ils ont eu la chance d'accueillir M. Patrick Goulesque, dessinateur professionnel et auteur de bandes dessinées.

Tout au long de la journée, l'artiste leur a fait découvrir le monde du dessin et de la BD, en expliquant les différentes étapes de création et l'importance du mouvement pour donner vie aux personnages. Une rencontre inspirante qui a suscité beaucoup d'enthousiasme parmi les enfants.

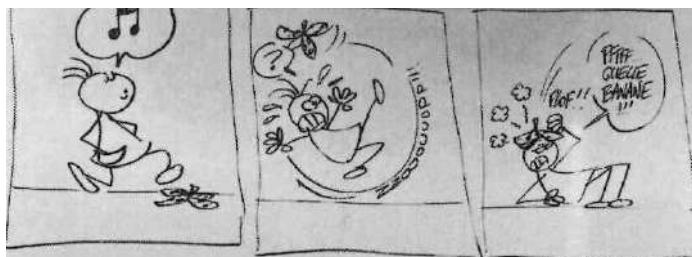

Cette même journée, l'école a participé au marché de Noël, organisé par l'Enfantaïsie, un moment de convivialité très attendu. Les parents bénévoles

ont présenté et vendu les réalisations des élèves, préparées avec soin ces dernières semaines. Les visiteurs ont aussi pu profiter d'un espace de restauration pour se réchauffer et partager un agréable moment en famille.

La fête s'est poursuivie par un concert de chants de Noël, interprété par les enfants de la maternelle et les plus grands. Ce moment musical chaleureux a permis de se rassembler autour de l'esprit de partage et de Noël.

Et ce n'est qu'un début ! D'autres superbes projets attendent les élèves, avec de nouvelles rencontres et découvertes culturelles prévues pour les prochains mois. L'année promet d'être riche en émotions, en apprentissages et en belles expériences pour tous les enfants de l'école de Bletterans.



## Bel âge



**Comme tous les ans, c'est avec beaucoup de plaisir que la commission action sociale a lancé les festivités de Noël en faveur de notre bel âge.**

Ce sont pas moins de 128 personnes résidant à Bletterans et ayant 75

ans et plus, qui se sont retrouvées en toute convivialité, pour partager un repas de Noël le samedi 22 novembre à midi.

Repas préparé et servi par le restaurant "La Cloche", clôturé par un spectacle cabaret.

Ensuite 76 personnes, livrées à domicile se verront remettre un colis constitués de produits locaux.

Et pour clôturer ces festivités, le goûter constitué de gâteaux et de cidres de nos Artisans Pâtisseries, a été livré à l'Ephad, la Résidence Autonomie et la Roseraie.





# Mi S<sup>t</sup>tembre

## 2025 Retour/bilan

### VENDREDI 12 SEPTEMBRE

Le repas d'ouverture qui a rassemblé 240 convives, a été couronné de succès avec un plat unique, un très bon couscous, concocté par la boucherie ROUFFIAC MICHELIN. Tous les participants se sont régalés. La piste de danse était pleine, c'était un très bon moment !

Un grand Merci à l'ACCA de Bletterans pour la mise en place et la gestion de la buvette.

### SAMEDI 13 SEPTEMBRE

#### \* Forum et braderie

Une déception de fréquentation pour la braderie, avec 8 exposants qui ont annulé leur présence au dernier moment ! La commission mi-septembre s'interroge sur l'organisation d'une braderie pour la prochaine édition. En effet, la circulation est très compliquée avec une fermeture intégrale de la grande rue toute la journée, et les braderies de Lons et Poligny organisées le même jour sont trop concurrentielles. Une décision sera prise en concertation avec l'UCIA.

Le forum des associations, avec 22 associations présentes a répondu aux attentes des organisateurs et aux associations participantes.

#### \* Défilé et feux d'artifice

Les conditions météorologiques très médiocres ont laissé craindre une annulation du défilé et des feux comme en 2024. Malgré quelques gouttes de pluie, le défilé a eu lieu (en accéléré) et les feux d'artifice ont été tirés plus tôt en raison de l'avancement de l'horaire. Nous nous excusons du non-respect des horaires. Cependant, en raison de l'urgence due à la pluie annoncée (laquelle est arrivée plus tardivement) nous avons pris la décision d'avancer le lancement des feux.

Une prime a été accordée pour les chars fleuris au Judo, à l'APE, à l'UCIA, et à l'aviculture.





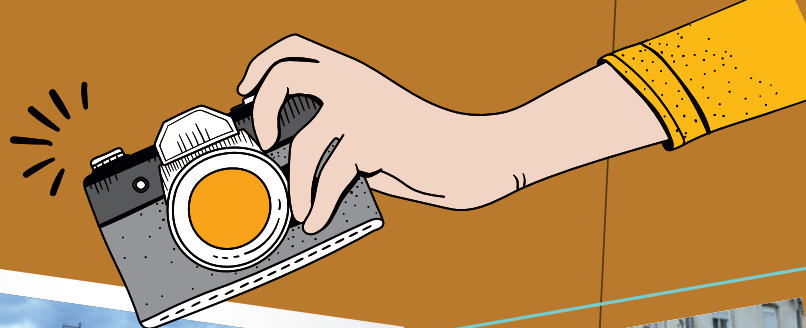

Pour la prochaine édition, nous prévoyons de barrer les deux ponts du Rondeau et rond-point salle des fêtes à 19h30, ainsi que la rue Louis le Grand et le pont de France pour un départ programmé à 20h.

La commune va adresser une requête auprès de BJJ pour éviter la tenue de match après 17heures.

### DIMANCHE 14 SEPTEMBRE

Depuis 4 ans, le CRJB qui organise cet évènement connaît un succès grandissant. Près de 330 repas choucroute, et 120 assiettes comtoises ont été servis.

Merci à cette association très dynamique avec ses deux co-présidents Bernard Gauthier et Pascal VADROT pour l'organisation de cette manifestation et pour leur aide précieuse à l'installation des chapiteaux !

### MARDI 16 SEPTEMBRE

Pour cette première édition, le marché gourmand était une très belle réussite avec des exposants satisfaits, et des visiteurs qui se sont installés pour savourer ce bon moment. Ce concept sera reconduit en 2026.

Les concours de fromages et de volailles cuisinées à la salle des fêtes ont comblé les participants ainsi que les producteurs.

### FÊTE FORAINE

Malgré une météo peu favorable, la fête foraine a connu une fréquentation normale.

Du samedi au mardi les salles de la Tourniole, Jeanne Blanc et Bressane ont accueilli des expositions qui ont attiré un grand nombre de visiteurs.



*Prochaine*  
*Mi S'tembre*  
du 11 au 15  
septembre 2026



# Infos générales

## UN TRANSPORT D'UTILITÉ SOCIALE EN BRESSE HAUTE SEILLE !

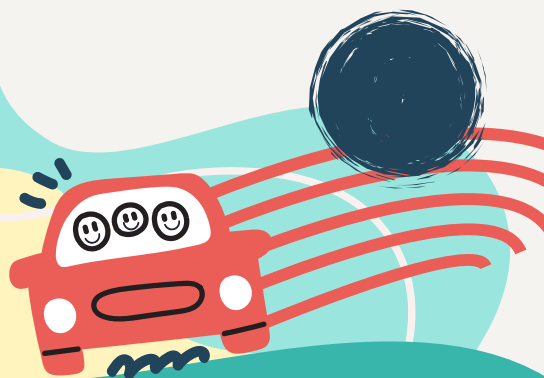

Vous êtes en difficulté de mobilité ?

Ce service est fait pour vous !



## C'EST QUOI UN TRANSPORT D'UTILITÉ SOCIALE (TUS) ?

C'est une solution de transport où des conducteur·ice·s bénévoles accompagnent des personnes qui ont besoin de se déplacer. Au-delà du déplacement, le TUS est un véritable créateur de lien social et d'entraide.

### COMMENT ÇA FONCTIONNE ?

Vous appelez l'association AIR, qui vous met en relation avec un ou une bénévole accompagnant. Par la suite, le bénévole vient vous chercher chez vous et vous accompagne jusqu'à votre lieu de rendez-vous et vous ramène.

### QUEL TARIF ?

**De 4 à 12 €**

Suivant les kilomètres à parcourir. Ce tarif vous sera communiqué lorsque vous appellerez.



Ce tarif correspond à l'indemnisation du bénévole. Il faudra le payer directement à ce dernier.



**Réservation 48h avant le trajet**  
Standard ouvert les **lundis, mercredis, vendredis**  
de 9 h à 13h



### POUR QUI ?

- Public en difficulté de mobilité sur prescription d'un travailleur social.  
**OU**
- Les personnes de plus de 65 ans, **sans prescription.**

### POUR ALLER OÙ ?

Pour effectuer des trajets au sein de la Communauté de Communes de Bresse Haute Seille ou pour aller jusqu'à ECLA (Communauté d'Agglomération de Lons-le-Saunier)

**Tous les motifs sont acceptés : médical, loisir, lien social, culturel, alimentaire...**

Accessible aux personnes à mobilité réduite.

Pour des raisons de disponibilités ou au regard des critères d'éligibilité, l'association se réserve le droit de refuser un transport.

**CONTACT**  
Association AIR  
03 84 43 22 80

L'ADSL prend sa retraite, la  **fibre**  prend la relève

**MÊME SI VOUS N'UTILISEZ QUE LE TÉLÉPHONE  
N'ATTENDEZ PAS LE DERNIER MOMENT,  
PASSER À LA FIBRE C'EST FACILE !**



### La fin du réseau télécom cuivre

Le réseau télécom historique qui supporte les abonnements téléphoniques et internet (ADSL) actuels, qui a désormais plus de 50 ans va progressivement fermer pour être remplacé par la fibre optique.

### Que change la fibre pour votre téléphone ?

1. Vous pouvez conserver votre numéro, **même avec la fibre.**
2. Vous n'êtes pas obligé d'utiliser Internet ni de changer vos habitudes.
3. Vous pouvez ajouter la télévision afin de regarder vos émissions préférées quand vous le souhaitez.
4. La fibre ce n'est pas plus cher.

## OFFRE FIBRE

### VOUS ÊTES LIBRE DE N'UTILISER QUE LA PARTIE TÉLÉPHONIE

Même sans ordinateur, profitez grâce à la fibre de nouveaux services sur votre télé :

- Mettez votre émission en pause
- Regardez vos programmes à l'heure que vous voulez
- Rejouez un film que vous avez manqué
- Louez un film récent depuis votre télécommande
- Vos proches peuvent connecter leur ordinateur ou leur smartphone en Wi-Fi

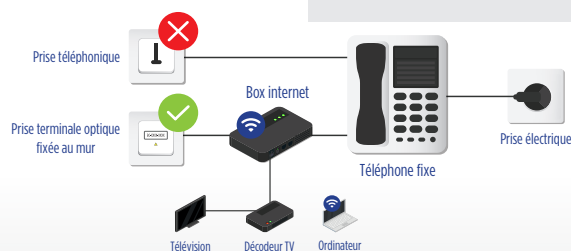

- Appels illimités vers les fixes et/ou mobile (selon les opérateurs)
- Une offre entre 30 et 40€/mois (hors promotion selon les opérateurs)
- Internet Très Haut Débit via la fibre optique (vos visiteurs pourront utiliser Internet)
- Télévision incluse : 100 à 200 chaînes (TNT + chaînes supplémentaires)
- Services de replay, contrôle du direct, enregistrement
- Accès à des plateformes comme Netflix, YouTube, Prime Video

### Comment en profiter ?

Pour bénéficier de cette offre, contactez l'opérateur de votre choix



3106



1044



3900



1099

L'ADSL prend sa retraite, la  **fibre**  prend la relève

# Stérilisation chats

Nous sommes confrontés de plus en plus à la prolifération de chats abandonnés et en souffrance.  
Le schéma joint illustre bien comment nous en arrivons à des situations problématiques.

**Une seule portée est une portée de trop. La STÉRILISATION est la solution.**

De plus en plus de voix s'élèvent pour réclamer de l'aide, mais il est nécessaire de prendre conscience que cette situation nous concerne tous et que chacun doit mettre sa pièce à l'édifice : les sympathisants amoureux des animaux, et aussi ceux qui les subissent au quotidien (la stérilisation diminue les nuisances olfactives, sonores, et les maladies).

Il est à noter que les chats errants sont souvent la résultante de chats de particuliers, non stérilisés, laissés livrés à eux-mêmes, perdus, voire abandonnés.

Il existe pourtant  
**DES SOLUTIONS  
SIMPLES**  
à mettre en place.

**LA STÉRILISATION** : premier acte de protection contre les abandons, la prolifération des virus, les bagarres, les chatons non désirés, les accidents, la surpopulation dans les refuges et dans les villes et villages.

**L'IDENTIFICATION** : deuxième acte de protection qui prouve la propriété de votre chat, en cas de perte ou de vol. Perdu, un chat identifié a 90 % de chances d'être retrouvé.

*Rappelons que l'identification des chats est obligatoire depuis 2012 (code rural et de la pêche maritime Art. L212-10 modifié par la loi 2016-1087 du 08/08/2016 Art. 154).*

Il est illégal de donner, même gratuitement, un chat sans puce électronique ou tatouage, quelque soit son âge. Il est aussi illégal de détenir un chat de plus de 7 mois et né après le 1<sup>er</sup> janvier 2012, sans puce électronique, ni tatouage. Le fait de détenir ou de céder un animal non identifié est sanctionné par une amende de quatrième classe (jusqu'à 750 €). L'identification est à la charge du cédant.

Des bénévoles essaient d'aider les animaux en souffrance.

Après stérilisation à leurs frais ou en relation avec des particuliers,

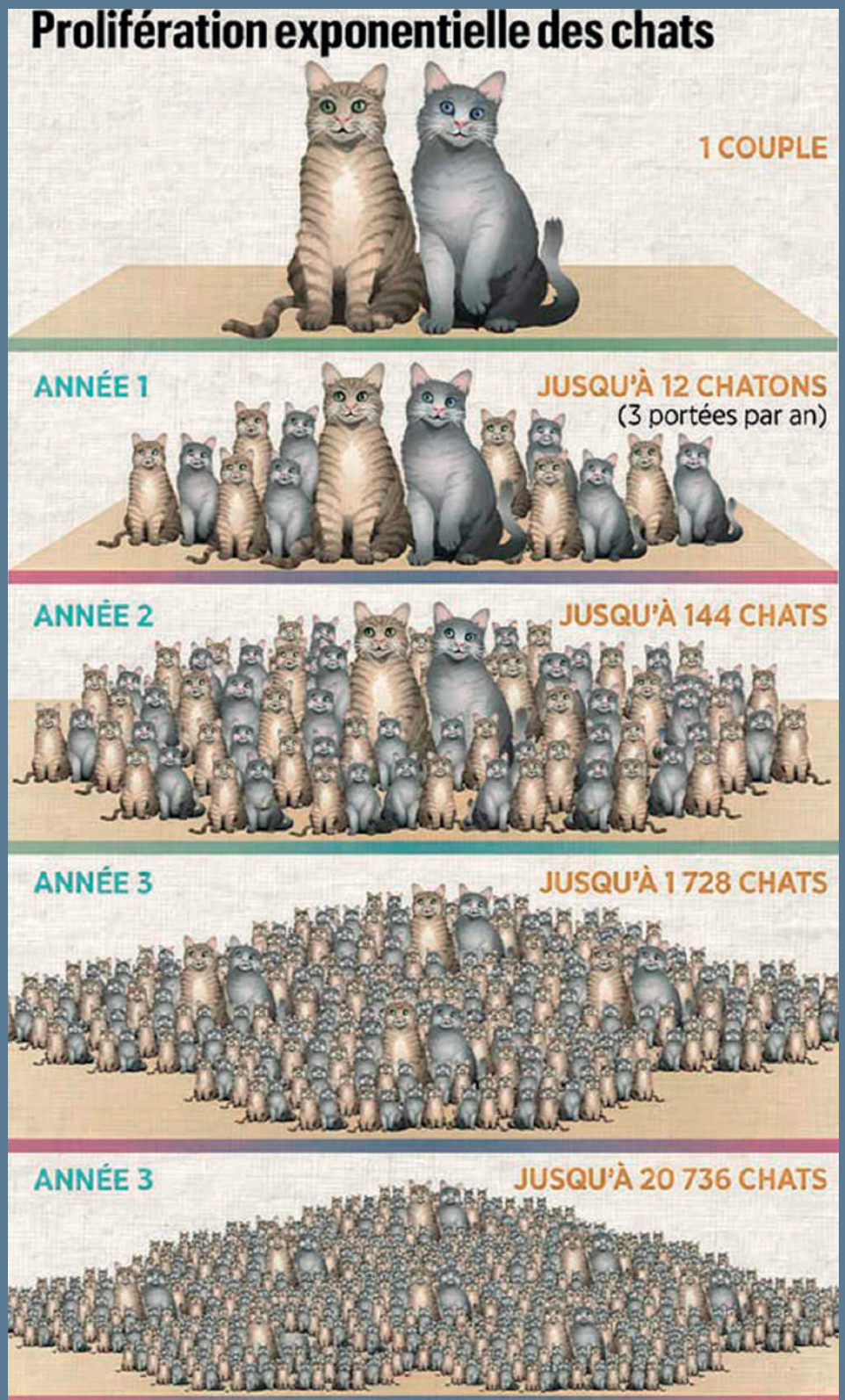

Associations et Mairie, ces bénévoles nourrissent les chats dits LIBRES (chats stérilisés, remis sur site tatoués ou pucés). Rappelons que LES CHATS LIBRES SONT PROTÉGÉS PAR LA LOI.

Nous vous demandons de respecter l'intervention et l'engagement des bénévoles auprès des sans voix, ou de les aider si cette cause vous « parle ».





« Bletterans », merci à Vincent Gartner de JPC Photo pour son aimable autorisation



# Bletterans

est sur



## IntraMuros

DISPONIBLE SUR  
 Google Play
Disponible sur  
 App Store

Téléchargement gratuit

<https://www.intramuros.org/bletterans>

Votre territoire utilise l'application mobile IntraMuros pour vous informer. Téléchargez-la pour découvrir les alertes, les événements, les actualités, les lieux à visiter et les services de votre commune et des alentours !



### COMMUNE DE BLETTERANS

1 place de la Mairie - 39140 Bletterans  
03 84 85 01 72  
[bletterans.fr](http://bletterans.fr)  
[accueil.mairie@bletterans.fr](mailto:accueil.mairie@bletterans.fr)

Horaires d'ouverture  
Tous les matins  
du lundi au vendredi : 9h-12h  
Lundi et vendredi : 14h-17h

Mercredi après-midi ;  
uniquement sur rendez-vous  
Passport et carte d'identité

Samedi matin  
Les 1<sup>er</sup> et 3<sup>ème</sup> samedis du mois : 9h-12h

### COMMUNAUTÉ DE COMMUNES BRESSE HAUTE-SEILLE

1 place de la Mairie 39140 Bletterans

Horaires d'ouverture  
Lundi : 8h - 12h / 14h - 18h  
Mardi : 8h - 12h / 13h30 - 17h  
Mercredi : 8h - 12h  
Jeudi : 8h - 12h / 13h30 - 17h  
Vendredi : 8h - 12h

Tél : 03 84 44 46 80  
[accueil@bressehauteseille.fr](mailto:accueil@bressehauteseille.fr)  
[www.bressehauteseille.fr](http://www.bressehauteseille.fr)