

Lacaune-les-Bains

Dossier de candidature

2025

Villes et Villages Fleuris

LE LABEL NATIONAL DE LA QUALITÉ DE VIE

LACAUNE-LES-BAINS

Paroles d'élus





Robert BOUSQUET, maire de Lacaune-les-bains, et Sylvie SOLOMIAC, élue en charge de la Culture, et du Tourisme

C'est avec fierté et enthousiasme que la commune de Lacaune renouvelle aujourd'hui sa candidature au label **Villes et Villages Fleuris** . Ce label, qui incarne bien plus que l'embellissement paysager, reflète une véritable dynamique autour de la qualité de vie, du développement durable, et de l'attractivité d'un territoire.

Au fil des années, nous avons fait de l'amélioration du cadre de vie une priorité. Les démolitions de bâtiments vétustes ont ouvert les perspectives, sécurisé les carrefours, orné les nouvelles places de fontaines, de bancs accueillants, …

Embellir Lacaune, c'est embellir notre quotidien, et créer des espaces propices aux rencontres et au renforcement du lien social. Comme vous le lirez au fil des pages, nos nombreux équipements de qualité qu'ils soient sportifs ou culturels, reflètent l'implication de la municipalité à soutenir les nombreuses initiatives locales.
La construction du nouveau Pôle Culturel a certes permis de créer une véritable salle de spectacle à Lacaune, mais il a également permis d'offrir des locaux bien mieux adaptés et accueillants au Bureau d'Information Touristique et à la médiathèque municipale. Certes, les abords restent à aménager à ce jour, mais le projet en cours reflètera nos divers engagements en imaginant un parking désimperméabilisé, ombragés grâce aux nombreux arbres prévus, proposant des places pour personnes à mobilité réduite, des bornes de recharge pour voiture électrique, …

Embellir Lacaune, c'est aussi faire le choix d'une gestion plus respectueuse de l'environnement, d'une attention portée à la biodiversité, preuves en sont la gestion différenciée des espaces verts mise en place pour respecter les cycles naturels, la plantation d'un verger de sauvegarde d'espèces anciennes locales, le travail mené sur le cheminement doux en cœur de ville, ou encore l'équilibre trouvé lors de la réouverture du tunnel du Petit Train, entre espèces de chiroptères à préserver, attrait touristique et fort intérêt patrimonial.

C'est donc une commune engagée, toujours en évolution, mais aussi profondément attachée à son identité et à son cadre de vie que nous vous présentons ici. Nous croyons fermement que le label **Villes et Villages Fleuris** est un levier précieux pour mettre en lumière nos actions, améliorer la qualité de vie de nos concitoyens, et renforcer l'attractivité de notre ville en attirant à la fois des visiteurs, essentiels à l'économie touristique, et de nouveaux résidents, indispensables à la vitalité des territoires ruraux comme le nôtre.

Je tiens à remercier chaleureusement l'ensemble des équipes municipales et tous les Lacaunais qui participent activement à cette belle aventure. Continuons ensemble à faire de Lacaune une commune toujours plus belle, plus verte et plus vivante.

LACAUNE-LES-BAINS

Sommaire

Bienvenue à Lacaune-les-bains	page 4
Lacaune-les-bains, ville fleurie	page 18
Lacaune-les-bains, ville écoresponsable	page 31
Qualité de vie & dynamisme territorial	page 38
Visite du jury	page 49

LACAUNE-LES-BAINS

Nous contacter

VILLE DE LACAUNE - LES - BAINS

Hôtel de ville - Place Général de Gaulle- 81230

05.63.37.00.18

accueil@lacaune.com

www.lacaune.com

Ville de Lacaune-les-bains

BIENVENUE à Lacaune-les-Bains

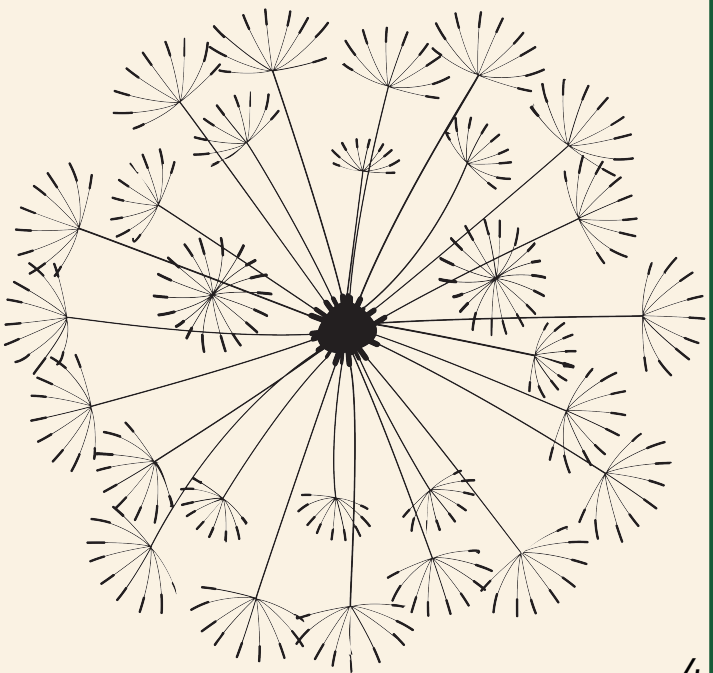

Lacaune-les bains, au sommet du Tarn

Lacaune est située au Sud-Est du département du Tarn, dans les contreforts du Massif Central.

Son altitude oscillant entre 850m et 1267m lui confère un climat et des paysages de moyenne montagne.

Cadre préservé par excellence, le territoire communal de 91 km² alterne entre espaces boisés et terres agricoles.

Le Puech de Rascas et le Montgrand, se disputent le titre de point culminant du Tarn mais c'est le Pic du Montalet, 1259m, qui remporte les faveurs du public. Bien que plus petit de quelques mètres, sa notoriété n'est plus à faire, et touristes comme locaux parcourent régulièrement le sentier qui mène "au sommet du Tarn".

D'un point de vue démographique, Lacaune présente une population moyenne d'environ 2500 habitants pour une densité communale de 27.5hab/km². (67.9 pour le Tarn).





Roc du Montalet - *Crédit photo : Pascale Walter*

Lacaune-les bains, ville reconnue

Station Classée de tourisme

Petites villes de demain

BOURG CENTRE

La Région Occitanie

Station Verte

SITE REMARQUABLE DU GOUT

FamillePlus

VIVRE ENSEMBLE DE BELLES EXPÉRIENCES

Villes et Villages Fleuris

LE LABEL NATIONAL DE LA QUALITÉ DE VIE

Labellisée depuis 1998, la ville de Lacaune se retrouve pleinement dans les valeurs portées par "Villes et Villages Fleuris" - l'amélioration durable du cadre de vie, la préservation de l'environnement et l'attractivité du territoire - comme le montrent également les autres labels et distinctions de la ville, preuves d'un dynamisme et d'une volonté axés en ce sens.

Lacaune-les bains, coeur de son bassin de vie

Lacaune-les-bains accueille le siège de la Communauté des Communes du Haut-Languedoc, regroupant 20 communes, à cheval sur le Tarn et l'Hérault. Le nombre important de commerces, d'artisans et de services confère à notre ville un rôle de centralité d'un territoire dépassant largement sa périphérie immédiate (Monts de Lacaune, Hauts Cantons héraultais, Sud Aveyron...)

- 110 commerçants, artisans, et chefs d'entreprise (INSEE 2020) sur la commune, soient 34% de la Communauté de Communes à elle seule.
- une zone de chalandise estimée à plus de 8000 habitants
- plus de 45 associations actives qui dynamisent le territoire (sportives, culturelles, organisatrices de manifestation, etc...)
- de multiples services : Gendarmerie, Caserne de Pompiers, Banques, bureau de Poste... et bien d'autres en matière de Santé, de Jeunesse, de Loisirs et de Culture ...



Jeunesse & Education

- une crèche
- un centre de loisirs
- une école maternelle
- une école primaire
- un collège
- un service Jeunesse au sein de la Comunauté de Communes



Nouvelle clinique dentaire - ouverture Mai 2024

Santé

- environ 40 professionnels de santé
- une maison Ma Santé Ma Région avec 3 généralistes
- une toute nouvelle clinique dentaire
- une pharmacie
- un EHPAD
- des établissements d'accueil spécialisés

Culture

En plus des sites à visiter de la commune (Mémoires Lacaunaises, Maison de la Charcuterie, ...), un tout nouveau Pôle Culturel a été inauguré en septembre 2024. Il est composé d'une salle de spectacle (support d'une importante programmation culturelle) d'un bureau d'information touristique, et de l'Espace Culturel de l'Enfant Sauvage, la médiathèque municipale.



Loisirs

- un centre de Bien-Etre
- un complexe de piscines sportive et aqualudique, intérieure et extérieure
- de nombreux autres équipements sportifs :
    - boulodrome couvert,
    - court de tennis couvert,
    - city-park,
    - salle omnisport avec mur d'escalade,
    - stade de football,
    - stade de rugby,
    - skate park,...

Services divers

- un service de gestion des demandes de titres sécurisés (CNI et passeport) par la mairie
- une Maison France Services avec de nombreux partenaires institutionnels
- un bureau de Poste
- trois banques
- une gendarmerie
- un centre de secours
- un bureau d'information touristique



Lacaune-les bains, ville d'eau





Bien qu'une piscine gallo-romaine utilisait déjà les eaux de Lacaune, c'est au XIXème s. que nait la station thermale : dans les années 1890, les curistes, issus des classes les plus aisées, venaient du Bas-Languedoc "prendre les eaux à Lacaune". Aujourd'hui, le domaine Saint-Michel comporte l'Espace des Sources Chaudes, le complexe aqualudique qui a ouvert ses portes en 2005 ainsi que le Centre de Bien-Être inauguré en 2017. Leur particularité ? être alimentés par une eau de source naturellement chaude jaillissant à 22°C et réchauffée par géothermie.

De ce passé thermal , resté fortement gravé dans la mémoire collective, subsiste le nom de la ville, ainsi que l'unique casino du Tarn *(1.300.000€ de produits bruts des jeux par an)* dont les abords ont été entièrement rénovés en 2022.









1.550.000 hectolitres produits par an

Notre environnement préservé permet également la production d'une eau de consommation de qualité : l'eau de MontRoucous est reconnue comme une des meilleures eaux minérales de France, et recommandée dans les maternités.

L'incontournable

Fontaine des Pisseurs,

hommage aux quatre consuls qui gouvernaient Lacaune... et aux vertus diurétiques de la ville! ... fut terminée en 1559. Elle est classée aux Monuments Historiques.



Lacaune-les-bains, au fil des siècles

Lacaune possède un patrimoine riche d'histoire et de culture, preuve de la succession des périodes historiques qui ont vu peu à peu la ville se développer.

Les Monts de Lacaune présentent la plus ancienne statuaire mégalithique d'Europe. Les "statues-menhirs" du groupe rouergat, sont des pierres dressées par l'Homme du Néolithique vers -3000ans avant JC, gravées ou sculptées de manière anthropomorphe et sexuée.



La plus imposante, la Pierre Plantée ou Peyro Levado, est classée Monuments Historiques depuis 1883, et se situe à 2km du bourg. Son poids est estimé à plus de 9 tonnes de granit !

En parallèle, le PETR Hautes Terres d'Oc mène une mission de valorisation et de préservation de la centaine de statues-menhirs référencées sur le secteur en partenariat avec la DRAC. Lorsqu' elles ne peuvent pas être déplacées au Centre d'Interprétation des Mégalithes de Murat-sur-Vèbre ou dans les réserves, elles font l'objet d'abris, mettant en avant la ressource locale, les préservant du fort des intempéries, tout en les laissant accessibles au public.



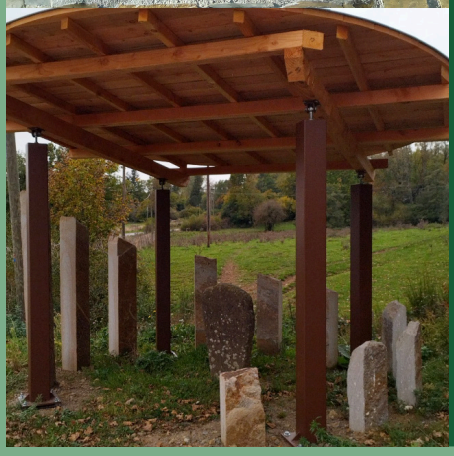

LA ROUTE DES STATUES-MENHIRS D'OCCITANIE

3 étapes lacaunaises du circuit touristique des Statues Menhirs :

- la statue-menhir de Granisse au coeur de la ville
- la statue-menhir de Haute Vergne à 3km avec son abri
- la Peyro Levado, au pied du Montalet

Des panneaux d'interpréta-tion sont en place comme à la Pierre Plantée ou vont être installés en 2025 pour permettre une meilleure lecture aux visiteurs.









Lacaune-les-bains, au fil des siècles

L'histoire de la vie à Lacaune s'éclaire au Moyen-Âge, à la lumière des textes retrouvés, dont le principal, le Livre Vert. Précieux témoin de la vie quotidienne de l'époque, il regroupe 78 chartes du XIIIème et XIVème siècles. L'un de ces textes, daté de 1336, réglemente la profession de "Mazelier", ancêtre de nos salaisonniers renommés d'aujourd'hui.

L'année 1798 est marquée par l'incroyable - et véridique ! - histoire de l'Enfant Sauvage. Cet enfant abandonné, retrouvé par des chasseurs, aurait survécu seul en pleine forêt plusieurs années. Se déplaçant nu à 4 pattes, grognant, ... il est un véritable cas d'école des notions d'inné et d'acquis. Objet d'études, il aida le Docteur Itard à développer ses différentes théories, notamment sur l'orthophonie. En 1970, il sera immortalisé par François Truffaut dans son film "L'Enfant Sauvage".

Emblématique de Lacaune, un sentier d'interprétation géré par la commune lui est dédié au milieu des bois de la Bassine où il fût retrouvé, à 9km du bourg. Ce circuit de 3.5km plébiscité par les familles, propose de nombreux ateliers d'immersion en pleine nature et dans la vie de notre Enfant Sauvage dans ces bois. Le musée "Mémoires Lacaunaises" reprend également la vie de Joseph, comme on le nomma à Lacaune et de sa vie après sa capture, à Paris, aux bons soins de Madame Guérin, la gouvernante du Docteur Itard.

Au XXème s. , Lacaune se métamorphose encore. La bourgade rurale sort clairement de son isolement grâce à l'arrivée du chemin de fer. Le "Petit Train" reliant la montagne à Castres, est le point de départ de la prospérité actuelle. Grâce à lui, commerce et tourisme se développent grandement. La ligne sera fermée en 1962. Une partie est actuellement utilisée comme Voie Verte. Ses infrastructures, viaducs et tunnels, en sont l'attraction. (*cf. Zoom sur le Tunnel du Petit Train)*



Lacaune-les-bains, et la Seconde Guerre Mondiale

Lacaune-les-bains fut le théâtre de douloureux événements. Dès 1942, Lacaune devient "lieu d'assignation à résidence" surveillée pour les Juifs, de nationalité étrangère pour la plupart. Au total, 648 personnes, dont 520 adultes et 128 enfants, sont assignés et deux rafles consécutives de six mois sont opérées : 119 Juifs, dont 22 enfants, furent arrêtés et déportés. Il n'y eut aucun survivant parmi eux.

Membre du Réseau des Villes et Villages Français des Justes parmi les Nations

L'ombre et la lumière...

Pour honorer leurs mémoires et "ne jamais oublier", le Mémorial de la Déportation des Juifs de Lacaune fût inauguré en 1999. En 2024, Lacaune, désormais membre du *Réseau des Villes et villages des Justes de France*, déplace ce monument et crée le **Square de la Déportation et des Justes parmi les Nations**, inaugurant par la même occasion la plaque commémorative reprenant les noms de ces 12 Justes parmi les Nations, ces "*hommes et femmes non-juifs qui choisirent de sauver des Juifs en danger au péril de leurs propres vies*" *(Source: Comité Yad Vashem)* alliant l'aspect sombre de l'assignation à résidence et des déportations, à la lumière portée par les actions de ces Lacaunais exceptionnels.

Autrefois peu accessible, le Monument de la Déportation a été transféré de l'autre côté de la rue de la Liberté : il a d'abord fallu racheter et démolir un bâtiment vieillissant au coeur de la ville puis aménager un espace piétonnier matérialisé par des murets creusés de jardinières afin d'améliorer l'accès au Mémorial. Un banc a été installé et un liquidambar planté pour son ombre. Au sol , les pavés qui ornent le parvis de l'église ont été prolongés.







Ancien emplacement du Monument en bord de route, au trottoir très réduit.







Square de la Déportation et des Justes parmi les Nations inauguré le 28 Avril 2024.





Avant → *Pendant* → *Maintenant*





Lacaune-les-bains, et la Seconde Guerre Mondiale

Le relief montagnard de la région permettra l'installation d'un réseau de Résistance très actif, intégré au Corps Francs de la Montagne Noire. Le 22 avril 1944, de violents combats éclateront entre le Maquis et une colonne allemande. Le bilan sera lourd : de nombreuses pertes côté allemand et 5 jeunes résistants tués, un homme âgé et sourd exécuté pour n'avoir pas entendu les sommations d'une patrouille et 2 jeunes agriculteurs du hameau de Sagnens arrêtés : tous deux sont morts en déportation.

Devoir de mémoire

Très attachée au devoir de mémoire, Lacaune possède en plus du Square de la Déportation et des Justes parmi les Nations, pas moins de 4 Monuments aux Morts, et de nombreuses stèles commémoratives.

Les élèves de 3ème de la classe Défense du Collège du Montalet à Lacaune-les-bains, travaillent chaque année sur un projet de valorisation de cette période historique essentielle. Quelques exemples :

Au Col de Picotalen, un Escape Game se basant sur des faits historiques, a été créé par les élèves autour des stèles commémoratives représentant les résistants du Maquis qui se cachaient dans cette forêt.

A l'occasion du 8 Mai 2024, célébrant les 80ans de la Libération de la Région, ils défilèrent en habit de maquisard. Beaucoup de Lacaunais jouèrent le jeu et assistèrent à la cérémonie costumés. (En 2014 et 2018 notamment, c'est en "Poilus" de la Première Guerre que les élèves avaient entonné la Marseillaise à l'occasion du 11 Novembre.)



Lacaune-les-bains
ville aux nombreux savoir-faire

Salaisons de Lacaune

Nos salaisons (comprendre "charcuterie sèche") doivent leur grande qualité au climat, à l'alternance des vents, et au savoir-faire ancestral de nos salaisonniers.

La charcuterie fait de Lacaune un pôle agroalimentaire unique en France, avec actuellement :

- 40 entreprises
-800 emplois directs soient 50% des emplois agroalimentaires du Tarn



Lacaune-les-bains,
Site Remarquable du Goût
depuis 2016

Indication Géographique Protégée depuis 2015
(jambon sec, saucisse et saucisson)



8 médailles décrochées au Salon International de l'Agriculture de Paris 2025



Sculpture érigée à l'entrée de Lacaune, route d'Albi, à l'occasion de la 100ème édition du Tour de France en 2013. Elle a été réalisée par André Debru, artiste local spécialisé dans les sculptures constituées de métaux de récupération.



Sculptures de granit local (Sidobre) réalisées par Jacques Bourges, artiste local, en 2015. Installées depuis devant la Maison de la Charcuterie, elles représentent un carré de côtelettes (pouvant servir de banc), un Maselier (ancien terme local assimilé aujourd'hui à un salaisonnier) et un cochon.

Lacaune-les-bains
ville aux nombreux savoir-faire

Agriculture

Bien que moins développée sur le territoire communal que sur le reste du bassin de vie, l'agriculture est un secteur performant du territoire.
Plus de 383 exploitants référencés sur la Communauté de Communes en 2020 selon l'INSEE

Les élevages de bovins et d'ovins y sont nombreux et la Brebis de race Lacaune est mondialement connue pour ses capacités laitières.
Ce lait approvisionne notamment l'industrie fromagère de Roquefort, située à 50km seulement.
En 2025, nous célèbrerons le centenaire de son Appellation d'Origine : le Roquefort est le tout premier fromage a l'obtenir en 1925.
A cette occasion, une plaque sera installée sur la Tour de Calmels, en hommage à la Brebis de Lacaune dont le lait est nécessaire à sa fabrication, et qui fut "créée" par Paulin de Naurois dans les années 1850...à Lacaune.



En mars 2025, les "brebis du blason" furent rejointes par leur berger et son chien...



...toujours réalisés par le même artiste local que le jambon, ou le cochon et la brebis qui encadrent l'entrée de la mairie.



Race ovine la plus importante en France : 850.000 individus

Une race locale : 95% de son effectif français se situe dans le berceau de la race *("Rayon de Roquefort")*

90% de son effectif se situe en zone de montagne

Une race reconnue au niveau international : elle est présente dans 25 pays et sur 5 continents

Source : UPRA Lacaune

Lacaune-les-bains ville aux nombreux savoir-faire

Accueil touristique

Ancienne station thermale florissante, Lacaune conserve une véritable tradition d'accueil touristique. L'économie touristique locale est tournée vers la nature, le bien-être (*confortée par la crise du COVID*).

Hébergements : de nombreux meublés de tourisme et chambre d'hôtes présents sur la commune, mais aussi :



Camping des Sources chaudes
4 étoiles
Clé Verte
Valeurs Parc
Famille Plus
Qualité Tourisme Occitanie Sud de France

Hôtel-Restaurant historique
3 étoiles
Logis Hôtels
Valeurs Parc
Famille Plus



Destination HAUT-LANGUEDOC LACAUNE - LA SALVETAT

L' *Office de Tourisme* communautaire "Destination Haut-Languedoc" est classé en catégorie I et marqué Qualité Tourisme depuis 2013.

QUALITÉ TOURISME

OFFICE DE TOURISME CLASSÉ

OBJECTIFS de l'Office de Tourisme :

- *Assurer un accueil de qualité, égal en tout point du territoire*
- *Prendre en compte la satisfaction des clients et des partenaires en étant à leur écoute et en faisant preuve de réactivité*
- *Etre un acteur incontournable en développant des relations positives et constructives avec les professionnels, les élus, et tous les acteurs du territoire*
- *Construire un esprit d'équipe en responsabilisant, impliquant et professionnalisant chacun avec un objectif partagé ; la satisfaction des clients et des partenaires*



Un onglet du site internet de l'Office de Tourisme est dédié au

Tourisme responsable.

Il y reprend "les bonnes habitudes à maintenir même en vacances", que ce soit lors d'un repas au restaurant (*gaspillage alimentaire*), au marché (*cabas réutilisable*), en balade (*utilisation d'une gourde, ramassage de déchets, ...*) ou en privilégiant les activités à faible carbone.



De plus, des affichettes humoristiques ont été créées afin d'inciter à ne prendre que les dépliants nécessaires, ou encore de les ramener à l'Office de Tourisme en fin de séjour.

TOURISME & HANDICAP

Une destination pour tous

Parce que partir en vacances, s'amuser, se cultiver, doit être à la portée de tous, sont labellisés Tourisme & Handicap :

- le Bureau d'Information Touristique de Lacaune-les-bains *(en cours de renouvellement suite au déménagement au sein du nouveau Pôle Culturel)*
- l'Espace des Sources Chaudes (*mise à l'eau hydromécanique, fauteuil de prêt, ...)*
- la Maison de la Charcuterie, musée retraçant l'histoire et la tradition de la salaison dans les Monts de Lacaune

Egalement accessibles, le ponton de pêche de Poutras adapté aux personnes à mobilité réduite, la visite d'entreprise des Salaisons Oberti, la Voie Verte, ou encore la randonnée en fauteuil tout terrain par une entreprise "Qualifiée Handisport".





Activités de pleine nature

Ce cadre vaste et préservé se prête particulièrement aux activités de pleine nature, qu'elles soient pratiquées en mode détente ou en mode sportif.

3 pistes de randonnée nordique & une piste de luge

8 circuits VTT dans le cadre du site labellisé FFC Hautes Terres d'Oc & point de liaison avec le site labellisé FFC Salvetat - Haut Languedoc

1 parcours d'orientation au coeur du Parc du Château de Calmels

Retenue d'eau de Granisse destinée aux animations "pêche" pour enfants & bassin de Poutras avec ponton adapté aux personnes à mobilité réduite

2 circuits de randonnée pédestre labellisés PR & 2 GR de Pays passant par Lacaune

1 circuit de Trail

3 loueurs de vélo à assistance électrique & une Voie Verte

5 sentiers de découverte sur le territoire communal dont l'incontournable Sentier de l'Enfant Sauvage et le nouveau parcours de découverte du Parc du Château de Calmels .

Carte touristique "Itinérance en Hautes Terres d'Oc"



Lacaune-les-bains, et son tissu associatif



Lacaune-les-bains est riche de plus de 60 associations actives et dynamiques.
Culture, Patrimoine, Sports, Animations, Solidarité, associations de Professionnels... leurs champs d'activités sont multiples.
Chaque année, un Guide des Associations est édité par la mairie. Beaucoup des animations (*Grandes Fêtes votives, Fête de la Charcuterie, CharcuTrail, marchés gourmands, ...*) qui font vivre notre commune sont organisées par des associations épaulées financièrement et matériellement par la mairie : subventions, prêt de tables, de chaises, de chapiteaux, etc... .

Ville de Lacaune les Bains
Publié par Charlotte Vidal Cré
· 30 août 2024 ·

La rentrée est presque là... Pour vous aider à choisir l'activité qui fera battre votre ❤️cette année, rejoignez la MJC et les associations présentes au Forum des Assos Samedi 14 Septembre à la salle omnisports de la Balme de 14h à 18h.



Ville de Lacaune les Bains
Publié par Charlotte Vidal Cré
· À l'instant ·

"La P'tite Boutique Solidaire" à Lacaune, vous connaissez ?

Fini " Côté Cœur, côté Fringues", place à "La P'tite Boutique Solidaire", située à présent Place Augustin Malroux, face à la mairie.
Gérée par une équipe de bénévoles, cette friperie engagée collecte puis revend à petits prix. L'intégralité des recettes est destiné à ceux qui en ont le plus besoin. Des objectifs écologiques et solidaires !🌍🤝

👚 Qu'y trouve-t-on ? Vêtements & chaussures, Linge de maison, Bibelots & vaisselle
📅 Quand ? Tous les mardis, mercredis et jeudis de 14h30 à 17h
🙏 Comment aider ? Déposez vos dons (propres et en bon état) dans le local municipal sous la crèche, côté Maison de Retraite. Ou devenez bénévole pour faire vivre cet élan de solidarité.

Venez nombreux découvrir La P'tite Boutique Solidaire et soutenir cette belle dynamique locale ! 💞



Ville de Lacaune les Bains
Publié par Charlotte Vidal Cré
· 30 septembre 2024 ·

Z💗💗M sur nos belles décos !
Si Lacaune est aux couleurs du mois de la prévention des cancers féminins, c'est grâce à nos super-Genêts d'Or !!
Depuis des semaines, lors du rendez-vous hebdomadaire "atelier manuel", ils ont confectionné pas moins de 20 nœuds ornant à présent les arbres de la ville, et 73 parapluies en laine pour décorer les vitrines de nos commerces. A leur actif également les belles lettres "Octobre rose" que vous pouvez retrouver en mairie, à l'Espace France Services, dans le local des Genets d'or, ... Récap en photos 💗

PS : n'oubliez pas notre RDV du 5 octobre !





de belles initiatives

Ville de Lacaune les Bains
Publié par Adobe Express
· 1 avril 2024 ·

🔵En avril, ne découvre pas d'un fil ! 🔵
Merci aux Genêts d'Or et à leur nouvel atelier créatif du vendredi après-midi pour cette explosion de couleur devant l'école maternelle. ... !





Ville de Lacaune les Bains
Publié par Charlotte Vidal Cré
· 3 mars ·

Bravo aux 47 équipes qui ont participé au Tournoi 2025 inter- entreprises de l' ABL: amicale bouliste lacaunaise !
La lutte fut acharnée à n'en pas douter mais parfaitement conviviale... comme à l'accoutumée !
La mairie de Lacaune, partenaire de l'association organisatrice, n'était pas en reste grâce à ses deux équipes d'agents/ élus !
Merci à l' ABL: amicale bouliste lacaunaise pour cette initiative qui pousse à la cohésion et aux rencontres.

Photos : Communauté de Communes du Haut-Languedoc



LACAUNE-LES-BAINS

Ville fleurie

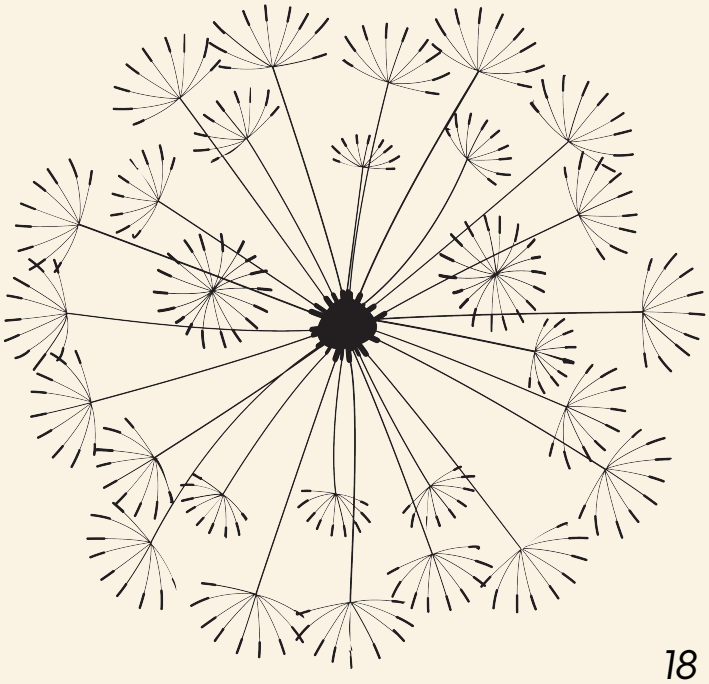

Un travail d'équipe

La mairie de Lacaune est composée de 50 agents permanents répartis sur 5 pôles.

Administratif

Accueil du public, gestion des demandes de titres sécurisés, état civil, cimetière, élections, urbanisme, ressources humaines, finances, commande publique, informatique, gestion des actes administratifs ...

Police Municipale



Technique

Propreté des locaux et Services Techniques : espaces verts, batiments, électricité, eau & assainissement, propreté, gestion et entretien des chemins, voierie, déneigement

Enfance

Crèche, centre de loisirs restauration scolaire

Attractivité

Communication, culture, patrimoine, médiathèque, vie associative

*ETP : Equivalent Temps Plein

Nos Services Techniques, ce sont :

- 1 directeur des ST
- 1 directeur adjoint
- 15 agents

Parmi ces 15 agents techniques :

- 1 ETP* à la propreté de la ville
- 1 ETP* à l'entretien des chemins *(randonnée, VTT, sentiers de découverte...)*
- 3 agents sont dédiés aux Espaces Verts (3ETP*)

En période estivale, l'embauche de personnel saisonnier (environ 0.92 ETP*) permet de renforcer l'équipe dans ses missions d'entretien et de débroussaillage, etc...

Cultiver les compétences

Les 3 agents en charge des espaces verts de la commune,

Florian Marc
Thomas Tarres
& Romain Vidal

se forment régulièrement :

- La taille et l'entretien des arbustes, massifs et rosiers
- La création et l'entretien du fleurissement
- La conduite d'une gestion différenciée des espaces publics, verts et naturels
- L'entretien des gazons de terrains de sport
- L'arrosage automatique : entretien, réglage et dépannage
- L'entretien du matériel pour les espaces verts
- Les techniques de taille : élagage - *niveau 1 techniques de grimpe et déplacement sur cordes)*
- La sécurité dans les postures au travail
- Prévention et Secours Civiques - *niveau 1*

De plus chaque année, et à tour de rôle, un des trois agents de l'équipe des Espaces Verts se porte volontaire pour être jury lors du concours départemental Villes et Villages Fleuris organisés par le CAUE 81 : tout en mettant leurs compétences au service du label, cela permet également de rencontrer, d'échanger, et d'apporter des idées nouvelles à notre propre démarche.







La visite du jury est l'occasion de redonner une impulsion à la mobilisation des équipes, à la valorisation du personnel et du travail transversal fourni tout au long de l'année.

Animation & promotion de la démarche

Concours des Maisons fleuries

Chaque année, la mairie de Lacaune-les-bains organise son désormais traditionnel Concours des Maisons Fleuries.
Selon les conditions climatiques, en début ou durant l'été, le jury réalise une tournée du centre-ville et des hameaux de la commune, afin de référencer les plus beaux jardins ou les efforts de fleurissement réalisés par les habitants.
En juin de l'année suivante, une remise des prix récompense les habitants les plus méritants en la matière. Des fleurs prêtes à être plantées et sélectionnées par l'équipe des Espaces Verts, leur sont offertes en remerciement de leur contribution à un cadre de vie agréable.

Remise des prix du Concours des Maisons fleuries Edition 2023-2024



LA DÉPÊCHE

International Politique Santé Société Sécurité Justice Éducation Circulation - Déplacements Météo Terroris

Accueil / France - Monde / Société

Lacaune. Palmarès des maisons fleuries

ABONNÉS

Photo souvenir et diplôme pour les Lacaunais récompensés. Photo DDM CC

Société, Lacaune

Publié le 18/06/2024 à 05:15

Correspondant

Vendredi 14 juin à 18 heures, en salle de la mairie, c'était l'heure des récompenses pour les maisons fleuries saison 2023. Sylvie Solomiac, déléguée aux animations, a souhaité la bienvenue aux futurs lauréats puis a réexpliqué le principe des récompenses. Le jury municipal qu'elle préside est composé des 3 jardiniers municipaux et de 3 ou 4 volontaires.

Le groupe se déplace dans les différentes parties de la commune et est à la recherche des coups de cœur, que ce soit les devants de porte, les façades ou les balcons fleuris, peu importe, par contre il faut que le complexe floral soit visible de la rue par les promeneurs ou touristes. Il n'y a pas de classement et tous les coups de cœur sont récompensés de la même façon, à savoir d'un cageot comportant une quinzaine de plants de fleurs. Avant le palmarès, Robert Bousquet a félicité les jardiniers municipaux et le jury mais aussi tous ceux qui participent à l'embellissement de notre cité. Voici les lauréats 2023 : Jean Paul AvizouJacques Bacou, Olivier Barthès, Yvette Bascoul, Francis et Monique Beziat, Marie-Thérèse Couquet, Annette et Jean Louis Cousinié, Henriette Fabre, Monique Montfort, Michel PrieurJean Marc Rouquette, Michèle Rul, Muriel Valette, Jean Marie Vidal et les Résidents de Saint-Vincent de Paul.

Le jury est composé de 8 ou 9 personnes selon les années. Cela permet d'associer des habitants de se déplacer tous ensemble sur la commune en minibus !
Les membres du jury :

- les 3 agents en charge des Espaces Verts
- l'élue en charge du tourisme, de la culture et du fleurissement
- l'agent chargé de l'attractivité et de la commu- - nication
- 3 habitants* de Lacaune

L'un d'entre eux représente également l'Association des Jardiniers du Parc** Naturel Régional du Haut Languedoc. Les 2 autres sont des Lacaunaises primées plusieurs années consécutives. La mairie leur a alors proposé de faire du jury. Elles ne concourent donc plus mais participent à présent à l'organisation et à l'animation du Concours.*

Le Concours des Maisons fleuries, conçu pour inciter les Lacaunais à participer à un cadre de vie agréable pour tous, et pour valoriser les efforts de tous et le label Villes et Villages Fleuris de la ville, a également pour conséquence deux moments de forte convivialité :

- **la remise des prix** qui réunit des Lacaunais fiers de leur jardin, des passionnés qui partagent facilement sur leurs pratiques ou leurs astuces.
- la ***tournée du jury,*** est également un moment chaleureux qui crée des liens entre élus, agents de différents services, et Lacaunais. Malgré l'ambiance "colonie de vacances" du minibus, les échanges y sont riches et denses sur les différents fleurissements candidats, les essences utilisées, les pratiques des administrés, etc... Il est également fréquent de rencontrer les habitants et de les questionner sur leurs jardins, tout en discutant de leurs propres remarques sur l'aménagement qui est fait de leur cadre de vie.

Ces moments sont de véritables vecteurs de liens entre la municipalité, les équipes et les administrés.



Animation & promotion de la démarche

La page Facebook de la Ville de Lacaune-les-bains compte 2656 followers. Des posts relatifs au cadre de vie et aux espaces verts y sont régulièrement partagés.

Ville de Lacaune les Bains
Publié par Charlotte Vidal Cré
· 18 juin 2024 ·

🌷🌷Vendredi 14 Juin, avait lieu la traditionnelle remise des prix du Concours des Maisons Fleuries de Lacaune. 🌷🌷
Un moment convivial rassemblant nos élus, les membres bénévoles du jury, l'équipe des espaces verts et les 16 gagnants du jour.
Ils sont repartis les bras chargés d'un lot de fleurs à replanter, soigneusement préparé par notre "Green Team" ☘️ (le Service Espaces Verts ... vous les connaissez maintenant !)
Merci à tous les participants, et à vos marques, prêt ? ...plantez ! 😉



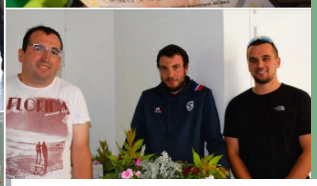


Ville de Lacaune les Bains
Publié par Charlotte Vidal Cré
· 15 juillet 2024 ·

De nouvelles recrues AU POIL ! Le service Assainissement a été complété par l'arrivée de 5 nouveaux stagiaires. Alors que 🐾Milord🐾 est en charge de la sécurité et du management, Câline, et ses trois comparses s'occupent des espaces verts....🐾🐾🐾🐾
Ici en plein travail d'entretien à la Station d'Epuration d'Escoubillac 😍

(Nous vous demandons de ne pas chercher à caresser les animaux car ce sont ... des animaux, avec des réactions ... d'animaux 😉 ! Merci de votre compréhension)



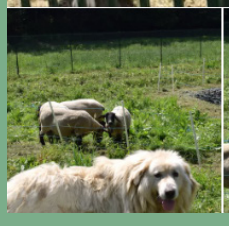

Ville de Lacaune les Bains
Publié par Charlotte Vidal Cré
· 28 mai 2024 ·

Sous l'œil attentif de Dame Brebis, la 🌱Green Team 🌱 des Espaces Verts refait une beauté aux jardinières communales !

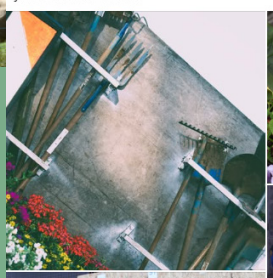


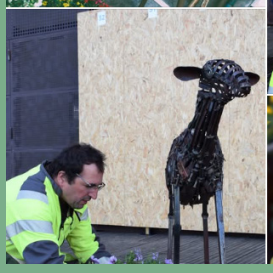


Ville de Lacaune les Bains
Publié par Charlotte Vidal Cré
· 24 avril 2024 ·

Notre mascotte s'est parée de ses plus beaux atours ...🌷🌷
Vous êtes plutôt tulipe ou narcisse ? Mais qu'est-ce donc que cette belle fleur haute en tige et bien étrange ? Question à poser à notre Equipe Espace Vert !! 😅



Ville de Lacaune les Bains
Publié par Charlotte Vidal Cré
· 24 juillet 2024 ·

📓Tout le monde connaît "la Cabane à Livres" ? 📓
Elle se cache à Granisse, à côté du plan d'eau ... Partage & Ecocitoyenneté au rendez
pouvez prendre un livre, vous pouvez en déposer...Tout est écrit 📖, je vous laisse d



Ville de Lacaune les Bains
Publié par Charlotte Vidal Cré
· 4 juin 2024 ·

🌿ne manquez pas la "Ronde des Jardins", organisé par le Réseau des Jardiniers du Parc, samedi 8 Juin. Excursion en minibus pour visiter 3 jardins, échanger, partager, rencontrer ! C'est toute la journée et sur inscription auprès de Christian Julié : 06.84.13.48.93 📲



Ville de Lacaune les Bains
Publié par Charlotte Vidal Cré
· 13 novembre 2024 ·

Trois espaces sans tabac ont été inaugurés

Lancé par la Ligue contre le cancer, le label Espace sans tabac a pour vocation de proposer, en partenariat avec les collectivités territoriales, la mise en place d'espaces publics extérieurs sans tabac.
La Ligue contre le cancer encourage et accompagne la création d'espaces extérieurs sans tabac en décernant un label aux villes qui s'engagent dans cette voie, combat indispensable pour la santé de leurs concitoyens.
Suite à une délibération en conseil municipal, la mairie de Lacaune a répondu à la sollicitation de la Ligue contre le cancer et a retenu trois espaces : deux devant les écoles Victor Hugo et Maternelle, plus le parc de jeux au Jardin public.


Le ruban est coupé par un jeune écolier au
Photo DDM CC

Ligue contre le cancer - Comité du Tarn
13 novembre 2024 ·
Espaces sans tabac inaugurés à Lacaune

Ville de Lacaune les Bains
Publié par Charlotte Vidal Cré
· 22 octobre 2024 ·



al du Haut-Languedoc

anguedoc, ceci est pour vous ! 🌿
Haut-Languedoc soutient les événements avec des démarches éco-sur son territoire 🌱.
saisissez l'opportunité de bénéficier d'un soutien financier ou de créer vos projets 📢.
y/Soutienmanifestations

Ville de Lacaune les Bains
Publié par Charlotte Vidal Cré
· 17 juin 2024 ·





Département du Tarn
15 juin 2024 ·

[📅 **Journées de lutte contre les ambroisies : le Tarn en première ligne** ! 🌿]

Du 15 au 30 juin, ce sont les Journées de lutte contre les ambroisies !
Cet événement national vise à sensibiliser le public et les professionnels à découvrir et reconnaître l'ambroisie. 🌱

🚫 L'objectif est aussi d'informer sur les dangers de cette plante envahissante et allergène, et d'encourager des actions concrètes pour lutter contre sa propagation. Pendant ces 15 jours, des animations sont organisées partout en France pour sensibiliser le public et les professionnels aux dangers de cette plante envahissante.

🔍 **Pourquoi est-ce important** ?

Ville de Lacaune les Bains
Publié par Charlotte Vidal Cré
· 4 avril 2024 ·



CFM Lacaune
2 avril 2024 ·

Vendredi 5 avril, à Lacaune une conférence sur les maladies transmises par les tiques aux Hommes et aux animaux vous est proposée par Les Jardiniers du Parc. L'occasion de parler de la conférence mais aussi de l'association des jardiniers du parc. Nous avons reçu dans nos studios Bénédicte Ponceau, médecin infectiologue et présidente des jardiniers du parc et Bela Hubner, vétérinaire. L'interview est à écouter ici : https://www.cfmradio.fr/tout-savoir-sur-la-tique-avec-les...

📌Les informations pratiques de la conférence ⬇⬇⬇

Animation & promotion de la démarche

Les enfants sont associés régulièrement à la gestion de nos espaces verts. Un travail transversal entre services au bénéfice des plus jeunes Lacaunais.



Atelier de plantation de fleurs animé par l'équipe des Espaces Verts à la Crèche municipale



Plantation du verger de sauvegarde par une classe de l'école primaire Victor Hugo en partenariat avec le Parc Naturel du Haut-Languedoc



Plantation d'arbres aux abords du collège par les élèves, en partenariat avec le Conseil Départemental

Des panneaux d'information sont créés au fur et à mesure des besoins. Ils expliquent notamment l'intérêt du fauchage raisonné, l'objectif et les règles de bonne conduite en cas d'éco-pâturage, ainsi que la raison de la zone anti-piétinement autour du séquoia géant du jardin public.







Lacaune-les-bains, fière de son label

sur www.lacaune.com, onglet : nos labels, une page est dédiée à Villes et Villages Fleuris, et comporte un lien vers le site officiel.







Diplômes et trophées du Concours Départemental exposés à l'accueil de la mairie



Exemples d'éditions réalisées par la mairie (ici, le bulletin municipal) arborant le logo du label

Les labels de la commune sont affichés sur les deux panneaux lumineux de la ville





Le panneau est apposé aux entrées de ville

Budget annuel

Budget 2024 : 36 200 € (*hors frais de personnel et frais indissociables du fonctionnement global du service*)

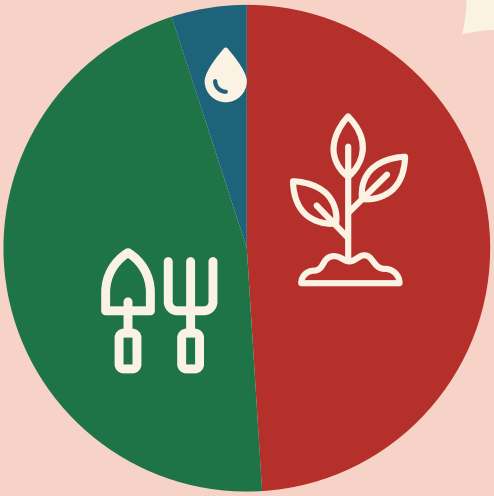

49% Matériels & Fournitures
46% Végétaux
5% Eau d'arrosage

Gestion des déchets verts



Grâce à un broyeur, les branches résultant de l'entretien sont déchique--tées afin de pouvoir être utilisées pour le paillage des massifs.

Concernant les résidus de tonte, il existe plusieurs cas de figure :

- selon le lieu, ils peuvent être laissés sur place, afin de participer à l'en- -richissement du sol
- sur les stades notamment, ils sont ramassés et valorisés, soit en direct par nos services pour l'enrichissement d'autres espaces, soit auprès d'un agriculteur local.

Cependant la production de déchets verts a été limitée, en plantant plus de vivaces, mais également plu d'arbustes qui nécessitent moins de taille et d'élagage, ainsi qu'en ayant recours (bien encore à petite échelle) à l'écopâturage.

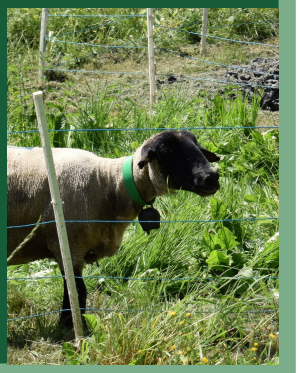

Gestion de l'eau

A l'heure actuelle, Lacaune-les-bains reste relativement épargnée par les périodes de grandes restrictions en matière d'usage de l'eau. Cependant la ville tient à préserver cette ressource devenue à ce jour inestimable.

Parmi les nouveaux massifs, ou les massifs récemment retravaillés, les agencements minéraux ont été privilégiés.

Un système de goutte-à-goutte a été installé sur certains massifs.

Pour les pelouses de nos deux stades, nous testons un système d'arrosage automatique, minuté et déclenché durant la nuit, branché sur un hydromètre coupant l'arrosage en cas d'humidité suffisante. **Durant la saison 2024, la quantité d'eau nécessaire à l'arrosage du stade de rugby a ainsi pu être été diminuée d'un tiers !**

L'équipe technique envisage également des solutions pour valoriser les eaux usées traitées de nos stations d'épuration pour l'arrosage saisonnier.



Les espèces locales

Les Monts de Lacaune offrent une diversité et une richesse de plantes spontanées, rustiques et décoratives. Quelques espèces ont été introduites dans nos espaces verts :

Vivaces

- Aconit *Aconitum*
- Centaurée *Centaurea montana*
- Fougères *Osmonda regalis*, *Phyllitis scolopendium*, *Polystichum aculeatum*
- Gentiane
- Pervenche *Vinca minor*

Arbres & arbustes

- Alisier Blanc *Sorbus aria*
- Aubépine *Grataegus*
- Bouleau *Betula alba*
- Buis *Buxus sempervirens*
- Erables *Acer platanoïdes*, *Acer Leopoldii*
- Frêne *Fraxinus excelsior*
- Fusain d'Europe *Euvonimus europaeus*
- Houx *Ilex aquifolium*
- Noisetier *Corulus*
- Sorbier des oiseleurs *Sorbus ocuparia*
- Tilleuls *Tilia cordata*, *Tilia tomentosa*





Les espèces vivaces

Etant donné le climat de montagne aux hivers rigoureux et aux chaleurs tardives, nous travaillons également d'autres espèces vivaces (en plus de celles citées ci-dessus) acclimatées à la région :

- Aegopode *Aegopodium*
- Ancolie *Aquilegia*
- Achillée *Achillea*
- Aster
- Astilbe
- Campanule *Campanula*
- Coreopsis
- Croix de Jérusalem *Lychnis*
- Digitale *Digitalis*
- Erigeron
- Helenie *Helenium*
- Heuchère *Heuchera*
- Gypsophyle *Gypsophyla*
- Grande Marguerite *Leucanthenum*
- Lamier *Lamium*
- Liatride *Liatris*
- Lupin *Lupinus*
- Monarde *Monarda*
- Pavot *Papaver*
- Pensée *Viola cornuta*
- Phlox paniculata
- Pyréthre *Pyréthrum*
- Rudbechie *Rudbéchia*
- Solidago



Une gestion réfléchie

Nos services adaptent leurs interventions et leur mode de gestion de chaque espace, aux contraintes liées à l'usage, aux attentes de chaque site. Les différents lieux d'intervention de l'équipe peuvent être regroupés en 4 types :

Code	Type d'espaces	Définition et objectifs d'entretien	Exemples de lieux concernés sur la commune	Superficie en m²
Code 1 : Centre Ville	Espaces verts à gestion très soignée	Vocation horticole affirmée, fleurissement important	Centre ville, église, places, jardin public...	25 359 m²
Code 2 : entrée ville quartiers / cimetières	Espaces verts à gestion extensive	Conception paysagère réduite à un aspect de propreté des surfaces et une maîtrise de la végétation	Lotissements, cimetières, ...	19 409 m²
Code 3 : équipements sportifs	Aire de jeux à gestion intensive	Vocation sportive et ludique nécessitant un entretien régulier et soutenu	Stades, city park, skate park, terrain de tennis, ...	63 409 m²
Code 4 : espaces naturels	Espaces verts à vocation naturelle	Espaces naturels bénéficiant d'interventions d'entretien occasionnelles	Aires de pique-nique, chemins,...	46 029 m²

D'autres lieux ne figurent pas sur la carte, notamment dans les hameaux et lieux-dits de la commune. Des bacs à fleurs sont installés en début de saison dans certains hameaux, puis généralement entretenus par les habitants eux-mêmes. L'équipe des Espaces Verts gère cependant l'entretien des monuments aux morts, ou stèles commémoratives, ainsi que des aires de pique-nique situés en dehors du bourg.

Répartition de la superficie des espaces gérés par l'équipe Espaces Verts selon les catégories de la gestion différenciée (en m²)

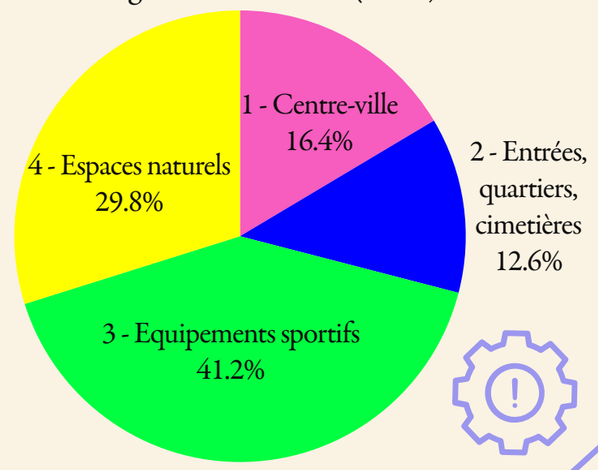

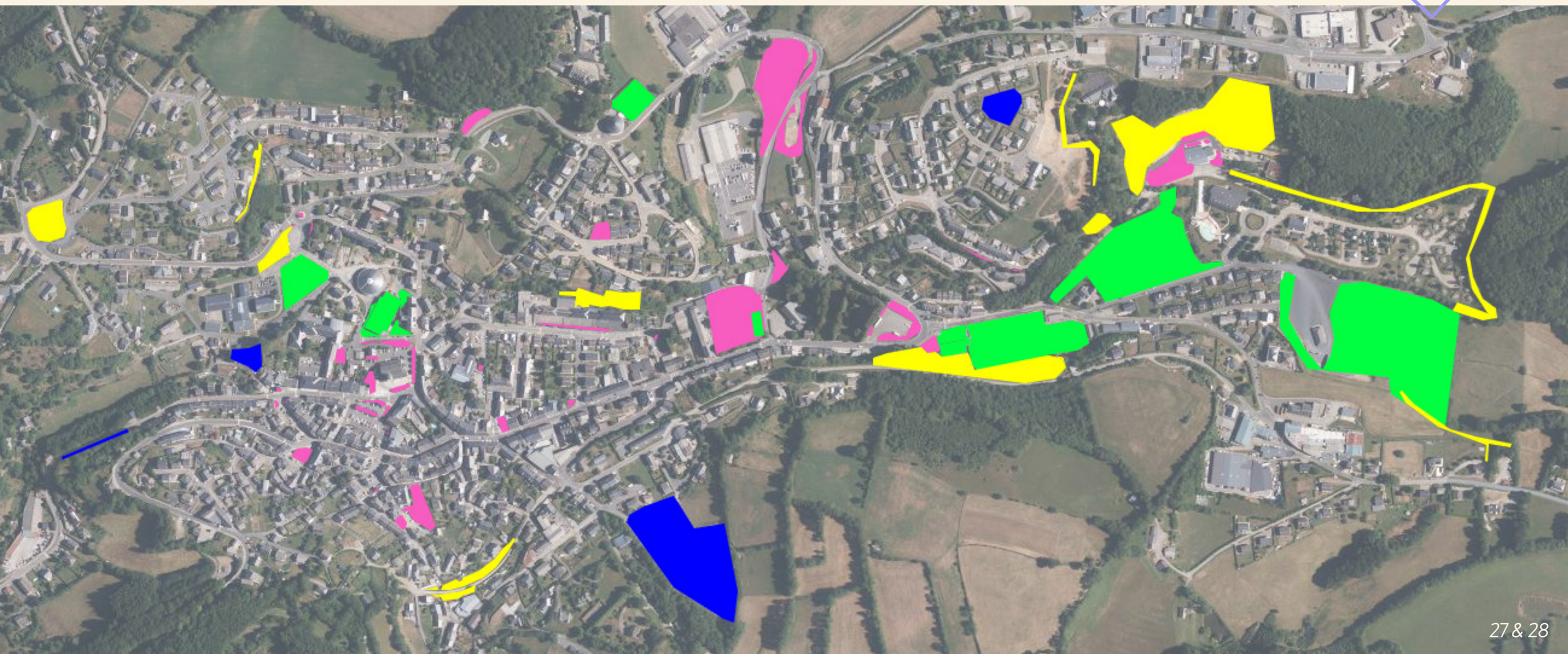

Précisions par espace

Entrée de ville - route de Murat, route d'Albi
L'entrée principale de Lacaune dispose d'un massif fleuri 3 saisons par an par la mise en place de tulipe au printemps ainsi que de vivaces et arbustes le reste de l'année. La bordure symbolise les anciennes ardoisières lacaunaises. L'achat d'un broyeur a permis d'utiliser les copeaux pour limiter le désherbage et l'arrosage.

Centre-ville
Il dispose de nombreuses fontaines idéalement situées dans des lieux de passage ou de repos. Chaque fontaine dispose de sa propre cuve pour limiter sa consommation d'eau. Elle sont nettoyées régulièrement par le service Propreté. Une rue commerçante est rendue piétonne en période estivale pour une meilleure circulation des touristes. Ce centre dispose de massifs fleuris 3 saisons par an (tulipes, vivaces et arbustes)et de massifs fleuris de plantes annuelles. Ce centre est nettoyé 3 fois par semaines avec le passage d'une balayeuse, à brosse mécanique en plastique, permettant de ne pas utiliser de produits.

Abords d'établissement publics
Les abords des établissements publics disposent de massifs fleuris ainsi que de zones d'espaces verts entretenus très régulièrement. Un renouvellement d'arbres et d'arbustes a été réalisé avec une palette végétale variée et différente.



Quartiers d'habitation
Plusieurs quartiers et lotissements sont entretenus par la commune, grâce au passage de débroussailleuses et de l'épareuse pour l'entretien des talus et des trottoirs. L'utilisation d'un reciprocateur et d'un brûleur permet de n'utiliser aucun produit phytosanitaire.

Cimetières
Les trois cimetières sont entretenus par les agents de la commune, le débroussaillage ainsi que la taille des haies y est réalisé. Pour l'entretien, là aussi reciprocateur et le brûleur permet de n'utiliser aucun désherbant. En 2025, une des haies de conifères a été remplacée par une haie libre composée d'arbustes variés, favorisant la biodiversité.

City Park
Si les plus anciens l'appellent encore le "Pré des Pauvres", la plupart des Lacaunais profite d'un "city-park". Cet espace propose plusieurs usages multigénérationnels : un city park, une aire de jeux pour enfants ainsi que des appareils de fitness. Mais également, des tables de pique-nique, des toilettes publiques, d'arbres procurant des zones d'ombre, ...Une partie du parc n'est tondue qu'une fois par an pour favoriser la biodiversité. On y trouve d'ailleurs également un hôtel à insectes.

Aire de jeux
Il y en a trois en tout sur la commune ainsi qu'un skate-park. Ils sont vérifiés de manière réguliere et minutieuse par les agents.

Jardin Public
Le jardin public Henri Viguier se trouve au coeur du bourg et dispose également d'une aire de jeux pour enfant. On peut y flâner en profitant du petit ruisseau qui le traverse. De beaux massifs de plantes vivaces et annuelles y apportent de la couleur et un magnifique sequoia géant le domine. Récemment, les arbres plantés ont été choisis afin de diversifier les essences présentes sur la commune (D*ésespoir du singe, Eucalyptus, ...*)

Espaces sportifs
La commune dispose de nombreux espaces sportifs notamment deux stades, entretenus, tout au long de l'année pour permettre la pratique : tonte, défeutrage, aération et traçage pour les matchs.



ZOOM sur le VERGER de SAUVEGARDE

En janvier 2025 fût signée une convention entre la commune de Lacaune-les-bains et le Parc Naturel Régional du Haut-Languedoc pour la plantation d'un verger de sauvegarde de variétés anciennes et locales de pommes.

La parcelle choisie l'a été notamment grâce à sa situation : à deux pas du centre-ville, des écoles maternelle et primaire, du centre de loisirs...

L'objectif de cette action est donc de participer à la sauvegarde d'un patrimoine agricole local riche et diversifié mais aussi de sensibiliser à la perte de biodiversité et à l'importance de contribuer à la conservation des variétés fruitières locales.
L'emplacement privilégié du verger permettra d'en faire un espace d'animation et de sensibilisation, y compris dans le cadre scolaire ou périscolaire.

Ce sont les élèves d'une classe de l'école primaire, aidés des services municipaux et d'une chargée de mission du Parc Naturel Régional qui ont plantés les vingt arbres sur les recommandations du pépiniériste.

4 arbres de chacune des 5 variétés anciennes et locales, soient 20 arbres plantés en totalité :

- la Milharenque
- la pomme de Rouairoux
- la Cœur de bœuf
- la Rainette de Marso
- la Janissole









LACAUNE-LES-BAINS

Ville écoresponsable

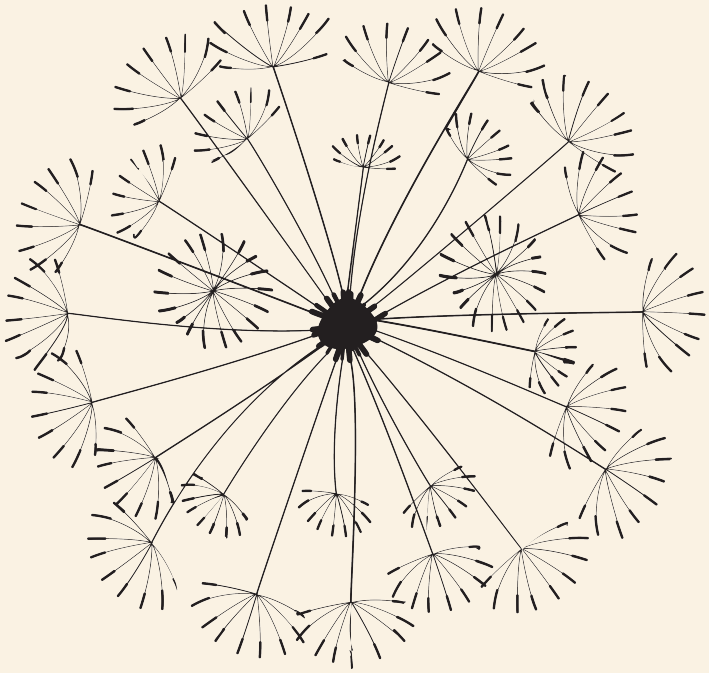

Parc Naturel Régional du Haut-Languedoc

La commune de Lacaune-les-bains est située au coeur du Parc Naturel Régional du Haut-Languedoc. Un PNR a pour objectif de protéger et mettre en valeur de grands espaces ruraux habités. Créé en 1973, le PNR du Haut-Languedoc oeuvre au quotidien pour l'équilibre fondamental entre développement local et protection de l'environnement.

307 183 hectares repartis sur 117 communes pour 91 136 habitants

Parc naturel régional du Haut-Languedoc
LENGADÒC NAUT





Loutre d'Europe - *Lutra lutra* / Ecrevisse à pattes blanches - *Austropotamobius pallipes*

Exemples d'espèces faunistiques à préserver présentes dans les Monts de Lacaune

Natura 2000

Le réseau Natura 2000, constitué de sites naturels, vise à protéger des espèces et des habitats remarquables au niveau européen, tout en maintenant des activités socio-économiques sur ces zones.

Le territoire communal lacaunais, est concerné par 3 Zones Spéciales de Conservation (ZSC) :

- la partie la plus à l'est de la ZSC des 5 Vallées longeant la vallée du Gijou
- la partie Nord-Est de la ZSC des Tourbières du Margnès
- l'intégralité de la ZSC du Montalet

Extrait cartographie géoportail - espaces protégés

- *ZNIEFF II - Zones naturelles d'intérêt écologique faunistique et floristique - Type II*
- *ZNIEFF I - Zones naturelles d'intérêt écologique faunistique et floristique - Type I*
- *Sites Natura 2000*
- *Réserves Biologiques Dirigées*

L'intégralité du territoire communal fait partie du Parc Naturel Régional du Haut-Languedoc

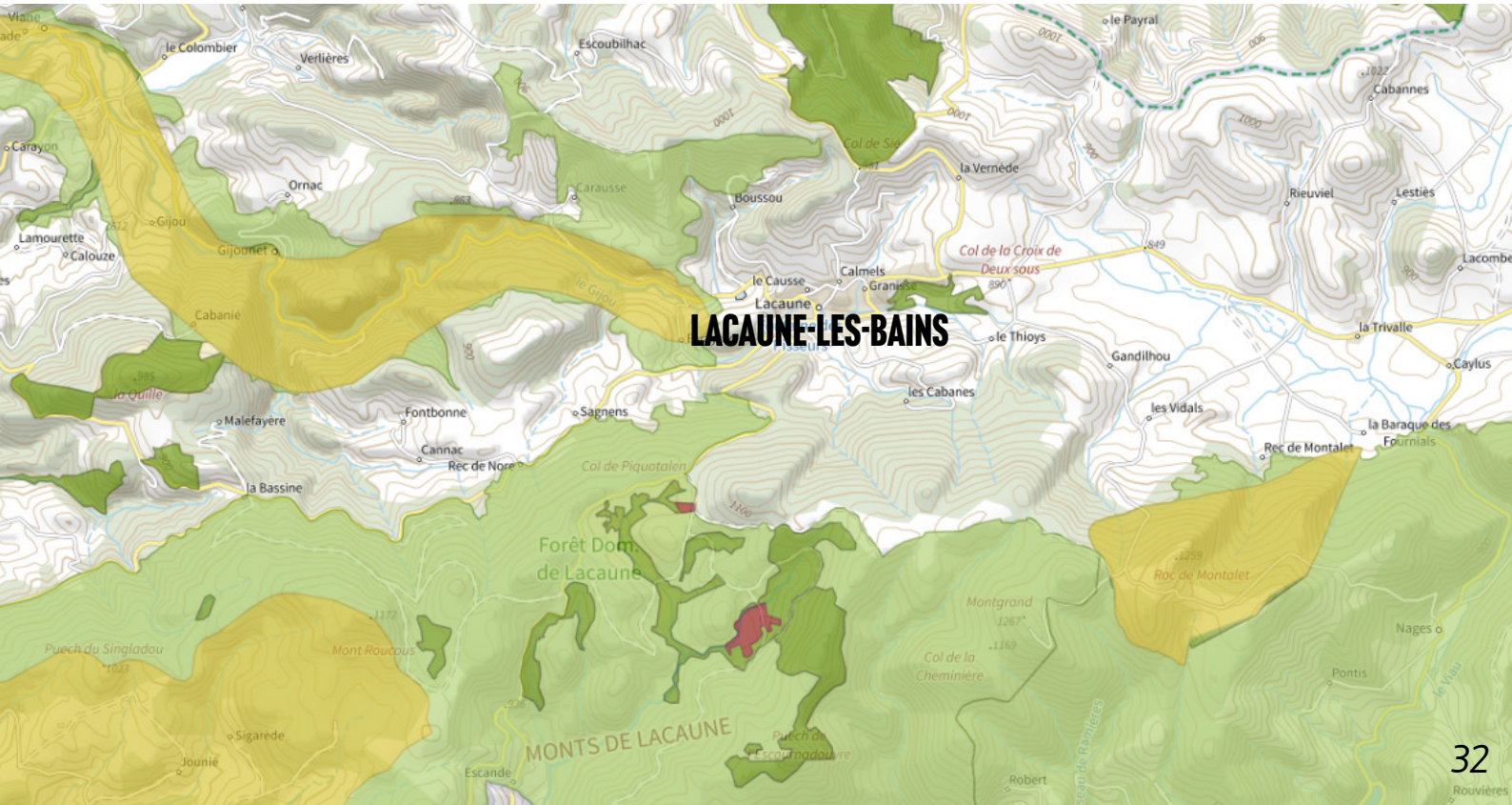

Réserve Biologique Dirigée des Tourbières de Lacaune

Source : ONF

La RBD (Réserve Biologique Dirigée) des Tourbières de Lacaune protège un ensemble de "sagnes", **milieux humides complexes composés de landes, de prairies, et de tourbières héritées d'une très ancienne activité pastorale.** Dès 1991, deux petites RBD avaient été créées à la Jasse de Martinou et sur Picotalen. En 2022, deux autres sagnes sont ajoutées, les Pansières et Gazardet, le tout étant dorénavant réuni en une seule RBD multi-sites et dite des Tourbières de Lacaune, gérée par l'ONF. Elle s'étend actuellement sur 74.65 hectares.

Faune : La réserve héberge de nombreuses espèces d'odonates, d'orthoptères, d'aranéides et de lépidoptères, dont le *Damier de la Succise*. On peut également régulièrement y apercevoir 7 espèces de l'annexe 1 de la directive Oiseaux : l'*Engoulevent, le Circaète Jean-le-Blanc, le Busard Saint-Martin, le Busard cendré, le Milan noir, le Milan royal, ou la Bondrée apivore.* A signaler parmi les mammifères, le *Campagnol amphibie.*



Campagnol amphibie



Drosera à feuilles rondes



Damier de la Succise



Circaète Jean-le-Blanc



Busard Saint Martin



Milan Royal

Flore : La réserve accueille des espèces caractéristiques des tourbières ou des prairies humides (*Droséra à feuilles rondes, Gentiane pneumonanthe, Narthécie, Scorsonère des près, Campanille à feuilles de Lierre)*



Après des expérimentations remontant aux années 90 en partenariat avec le Conservatoire d'espaces naturels, la gestion actuelle de la réserve repose sur trois grands types d'actions de restauration et d'entretien :

- restauration hydraulique : neutralisation de drains autrefois creusés dans les sagnes,
- limitation de la végétation ligneuse : coupe, broyage,
- entretien des milieux ouverts par pastoralisme dirigé en partenariat avec des agriculteurs locaux.

La forêt de Lacaune étant assez fréquentée, en toutes saisons, des sentiers ont été aménagés.



Sagne des Pansières : à gauche zone témoin, à droite zone déboisée et pâturée - *Crédit Photo : Nicolas Drapier - ONF*

Pastoralisme dirigé - *Crédit Photo : Nicolas Drapier - ONF*

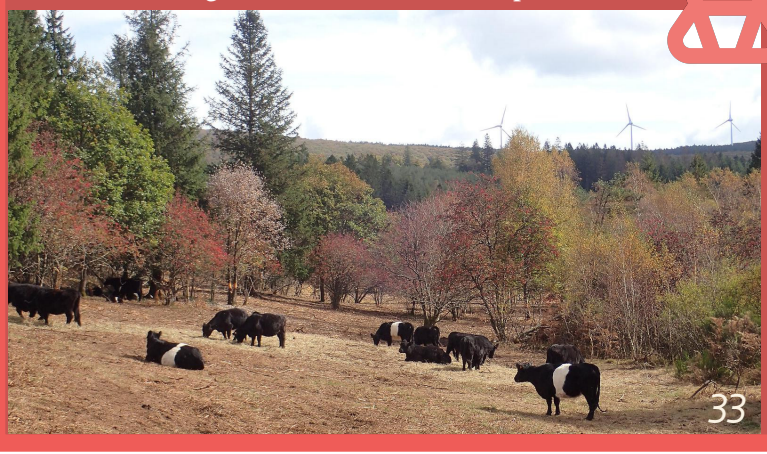

Territoire à énergie positive

Avec ses parcs éoliens, ses barrages, ses unités de méthanisation, etc. ... la Communauté de Communes du Haut-Languedoc est d'ores et déjà un **territoire qui produit plus qu'il ne consomme.**

La production d'énergie d'origine renouvelable est de plus de 800 gigawatt/heure. A notre échelle nous produisons les besoins annuels en électricité de plus de 300.000 personnes, soit 3.4% de la production de la Région Occitanie pour 1% de son territoire et 0.14% de sa population...



Rénovation énergétique

Bâtiments communaux

Ecole maternelle : grâce aux travaux de rénovation entrepris en 2023, la consommation de fuel de l'école a baissé de 50% en 2024.

Ecole primaire : en 2024, c'est au tour de l'école primaire Victor Hugo d'être rénovée. Changement des chaudières et des huisseries, réfection d'une partie de la toiture et isolation par l'exterieur.

Habitat

Par le biais du PETR Hautes Terres d'Oc, les habitants disposent d'un accompagnement personnalisé dans la constitution de leur dossier d'OPAH*.

**Opération Programmée d'Amélioration de l'Habitat*



Favoriser des déplacements ...plus vertueux

- Bornes de recharge pour voitures électriques
- Voie partagée sécurisée matérialisée dans certaines rues
- Points de location de vélos électriques
- Mise à disposition des associations lacaunaises de deux minibus

...pour tous

- Transport à la demande mis en place sur la Communauté de Communes



ZOOM sur le TUNNEL du PETIT TRAIN

Histoire & Patrimoine

C'est un pan entier de l'histoire de Lacaune que représente ce tunnel : la ligne Castres - Murat sur Vèbre dont la construction commence en 1902 fermera définitivement en 1962. "Le Petit Train de Lacaune" jouera un rôle primordial dans le désenclavement de la montagne.



Ecotourisme

Si une partie de l'ancienne voie ferrée était déjà aménagée, ce n'est qu' en 2022, que la réouverture de ce tunnel a permis de relier la Voie Verte au centre-ville de Lacaune. Par l'ajout de voies partagées sécurisées, cela simplifie et sécurise l'accès des pratiquants aux commerces locaux, à l'Office de Tourisme, et aux autres sites touristiques et culturels.

Biodiversité préservée

Lors des travaux de réouverture du tunnel, une population de chiroptères a été découverte. Afin de maintenir leur présence malgré la réutilisation de l'infrastructure, plusieurs mesures ont été prises :

- une fermeture annuelle hivernale afin de permettre l'hibernation
- un portail et un éclairage automatiques à détecteur de présence afin de maintenir un maximum d'obscurité tout en permettant la traversée aux promeneurs
- un caisson a été installé afin de servir de nichoir protégé
- un suivi de l'évolution de la population (espèces, nombre...)
- à venir : des panneaux de sensibilisation



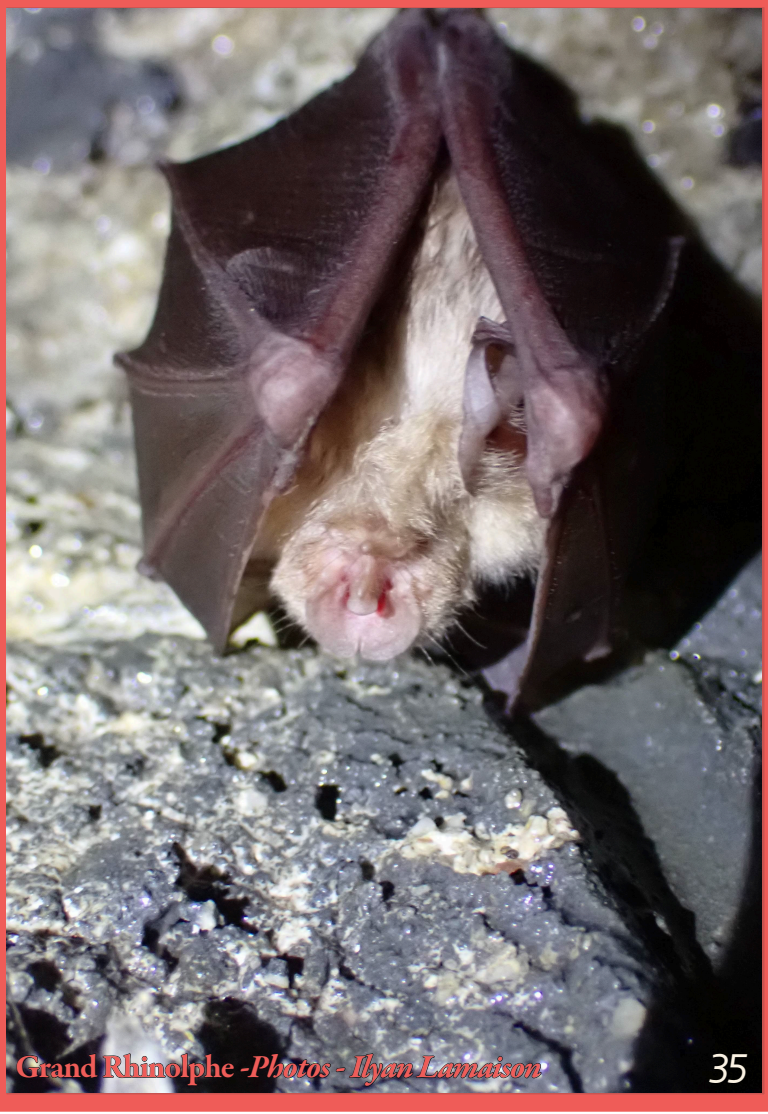

Grand Rhinolphe -*Photos - Ilyan Lamaison*

Gestion des déchets

Tri sélectif :
Plus de 77 colonnes de tri sélectif mises en place sur le territoire communal : 31 colonnes Verre & 46 colonnes Multimatériaux réparties sur 31 Points d'Apports Volontaires - PAV.

Déploiement de trappes "gros producteurs" afin de faciliter le geste de tri.

Réflexion menée afin d'augmenter encore le nombre de PAV et donc de les rapprocher des habitants.

Mise à disposition gratuite de composteurs et tri sélectif par sac orange des biodéchets ; et très prochainement, mise en place de composteurs collectifs.





Campagnes régulières de collecte des encombrants.

Campagnes semestrielles de collecte des plastiques agricoles par la CUMA du Tarn.

Prévention / Sensibilisation
Journées de prévention à la réduction des déchets organisées par l'Espace de Vie Sociale dans les écoles.

Actions d'animation et de sensibilisation lors de la Semaine européenne de la gestion des déchets.

Cantine municipale : gestion minutieuse des stocks pour tendre vers le "zéro-gaspi", favorisation de circuits courts et/ou commerçants locaux.



Privilégier la réutilisation ou le don solidaire

Ateliers récup' de confection d'éponge tawashi, de sacs à pain ...

Boutique solidaire associative

Collecte de jouets pour Noël

Cabane à livres

...





Gérer la ressource

Les fontaines récemment aménagées rue Edourd Barbey, rue aux herbes, au Moulin Paradou et face à la Poste ont été concues en circuit fermé afin limiter la consommation en eau.

L'éclairage public, compétence de la Communauté de Communes change au fur et à mesure les consommables et opte pour du "faible consommation".

La pierre locale est mise en avant lors d'installation ou de rénovation des aires de pique-nique (Picotalen, Montaigut, Pierre Plantée, etc...)

Les cache-containers sont peu à peu remplacés. Les nouveaux modèles sont réalisés en bois issu des forêts locales.

LACAUNE-LES-BAINS

Qualité de vie & dynamisme territorial

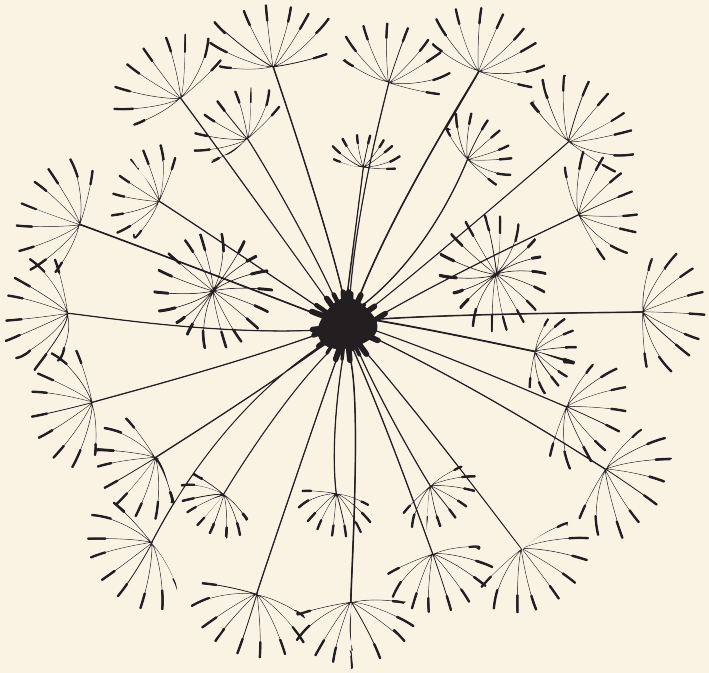

La nature en ville & la prise en compte des paysages

Le Plan Local d'Urbanisme Intercommunal définit le cadre de développement urbain maîtrisé avec une préservation des sites naturels ou agricoles, en mettant l'accent sur le développement des mobilités douces.
La géographie même de Lacaune permet un passage progressif entre nature et ville. Des espaces verts jalonnent la commune créant des bulles vertes propices à la rencontre et à l'échange entre habitants et/ou visiteurs.

Les projets d'aménagement ou de rénovation doivent présenter une cohérence dans les couleurs de façades, de menuiseries, etc... L'ardoise, ressource autrefois locale, est de mise. De plus, la présence de patrimoine (notamment la Fontaine des Pisseurs classée Monument Historique) ajoutent des règles d'urbanisme préservant une logique de cadre de vie.

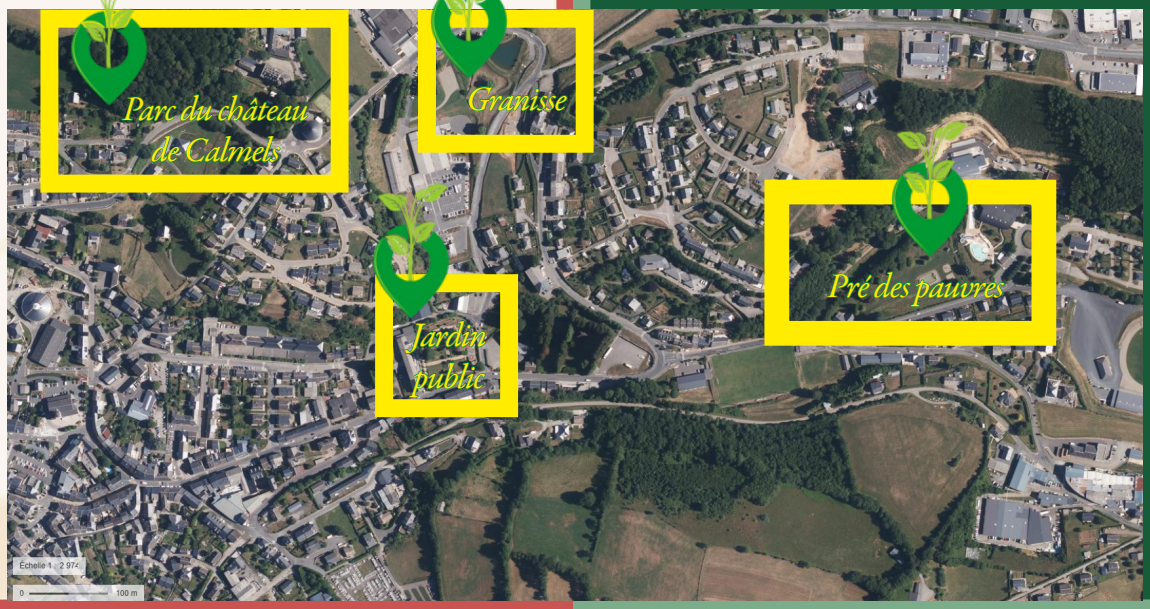

Lors de la conception du Pôle Culturel, la forme du batiment a été spécifiquement choisie pour rappeler la Tour de Calmels, située sur les hauteurs et point de repère dans le paysage lacaunais.





Lacaune au mille fontaines

L'eau fait pleinement partie du paysage local lacaunais. Les nombreuses fontaines anciennes ou modernes reflètent l'attachement des Lacaunais à cette tradition. Il y a 2 ans, ont été inaugurées 3 nouvelles fontaines, **en circuit fermé** afin de préserver la ressource. Ces travaux, ont permis de remplacer des bâtiments vétustes et inoccupés au coeur de la ville, afin d'améliorer le cadre de vie.

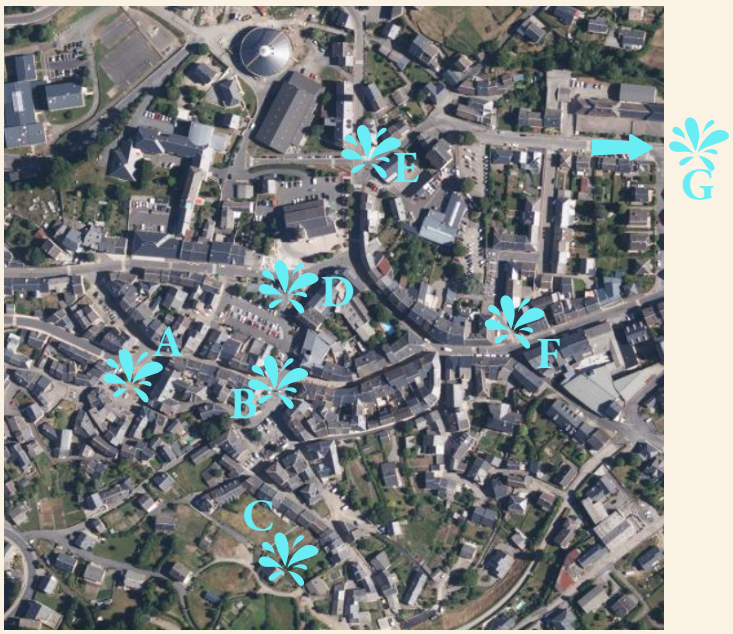

A- La Font dels Pissaïres

Classée aux Monuments Historiques, la Fontaine des Pisseurs a été terminée en 1559. La rénovation de la Place du Griffoul est actuellement reportée mais reste tout de même un projet essentiel.



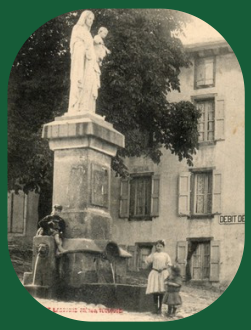

B- La Fontaine de la Vierge

Elle est implantée au centre de la place éponyme à deux pas de la mairie On trouve en son socle une bouteille contenant les noms des riverains qui, à la fin du XIXème siècle, ont contribué financièrement à sa rénovation.

C- La Fontaine de Courroupias

C'est l'emplacement de la plus ancienne fontaine de Lacaune les Bains puisqu'elle daterait de 1364 ! Venaient y boire les chevaux, d'où son nom, qui rappelle en occitan la caroube, déjà utilisée par les Romains comme friandise nourrissante pour leurs équidés.

D- La Fontaine de la rue aux herbes

Les vasques en granit local symbolisent la cascade d'un torrent de montagne.

E- La Fontaine rue Edouard Barbey

Avant

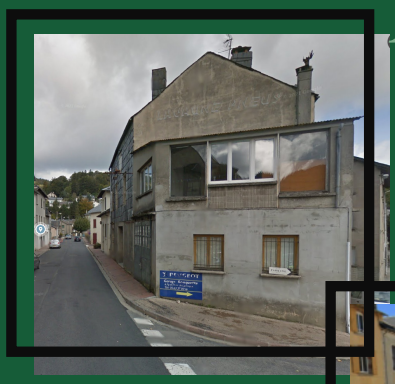

Maintenant





En 2020 ont débuté les travaux de rénovation de ce carrefour. Un batiment vétuste dégradé et inoccupé a été racheté puis démoli afin d'ouvrir et de requalifier ce carrefour. Une fontaine en circuit fermé a été créée au centre de la placette. Les pierres qui la composent ont été fournies par l'entreprise qui gère la carrière locale. Prochainement, une fresque reprenant les codes du paysage lacaunais et le visuel du Château de Calmels sera peinte sur la façade, égayant la placette.

Projet 2025



F- La Fontaine de l'Avenue de Naurois

De 2022 à 2023, ce sont trois places qui ont été à leur tour repensées : les places situées rue de la Liberté (*cf. chapitre sur Lacaune, et la Seconde Guerre Mondiale*), avenue de Naurois, et Moulin Paradou. Celle-ci a permis encore une fois, d'ouvrir le centre-ville en démolissant un bâtiment vétuste. De plus, la brasserie située à cet emplacement a pu ouvrir une terrasse sécurisée, ensoleillée et agréable.







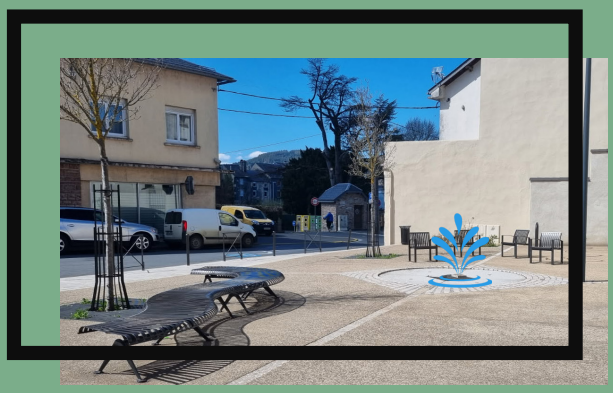

Ici aussi un trompe-l'oeil viendra agrémenter la façade.

Projet 2025



G- La Fontaine du Moulin Paradou

Avant





Maintenant

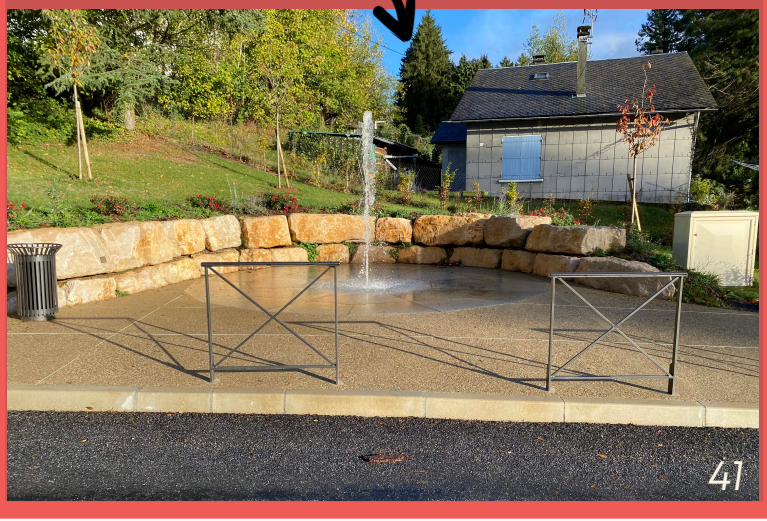

Lacaune-les-bains, une ville sportive

En plus d'un cadre général qui incite aux activités de pleine nature, (trail, randonnée pédestre, cycloroute, VTT, ...), notre ville présente nombre d'équipements sportifs de qualité, permettant aux associations locales de proposer leurs activités dans les meilleures conditions possibles.

1.Une nouvelle salle polyvalente, avec mur d'escalade

2. Un espace multigénérationnel avec jeux pour enfants, citypark et parcours d'agrès

3. Un boulodrome couvert (environ 900m² de praticable)

4. Un stade de rugby et une piste d'athlétisme (également présent sur la commune, un stade de football). Tous les ans notre stade accueille le Challenge Vaquerin

5. Une piscine intérieure et extérieure, avec couloirs de nage

6. Un skatepark aux abords du collège

7. Tous les ans, la mairie organise une remise des prix des "sportifs de la ville" afin de récompenser les plus émérites d'entre eux.
Dans de multiples disciplines, les Lacaunais sont présents sur de nombreux podiums par de là le monde... La ville compte des champions de France, des champions d'Europe, du Monde, et même une championne olympique !



Projet 2025-2026 : la rénovation de la Salle de Bel Air (notamment de la toiture dont l'état rendait la salle inutilisable) permettra également de réouvrir le Dojo de Lacaune remis à neuf.















Trois Espaces sans tabac

Le 8 Novembre 2024 ont été inaugurés trois Espaces Sans Tabac : aux abords des écoles primaire et maternelle ainsi qu'à l'aire de jeux du Jardin Public.
Preuve de l'engagement de la commune pour le bien-être et la santé de nos enfants, et mis en place avec le soutien de la Ligue contre le Cancer, ces Espaces Sans Tabac ont pour objectifs :

- des enfants et adolescents protégés
- un environnement préservé
- une qualité de vie améliorée
- l'encouragement à un arrêt du tabagisme ou au fait de ne pas commencer à fumer



Lacaune-les-bains, ville en perpétuelle évolution

Le Boulevard Jean Jaures

L'idée première de ce projet consistait à réaménager ce boulevard afin d'y sécuriser la circulation des piétons, notamment celle des familles se rendant à l'école primaire située sur cet axe.
La réflexion menée a poussé à un projet plus global qui :

- créera une voie douce (piétonne et cyclable en parallèle de la voie réservée à la circulation motorisée.
- effacera les réseaux actuellement aériens tels que les télécommunications et l'électricité. Il seront enterrés à l'occasion de la réfection des réseaux d'eau et d'assainissement projetée également.
- végétalisera le boulevard, afin de le rendre plus agréable

L'étude de ce projet global est prévue au budget 2025 de la commune.


Vue Google Maps actuelle du boulevard Jean Jaures

Hôtel de ville

Boulevard Jean Jaures

en haut : école primaire Victor Hugo
en bas : école maternelle

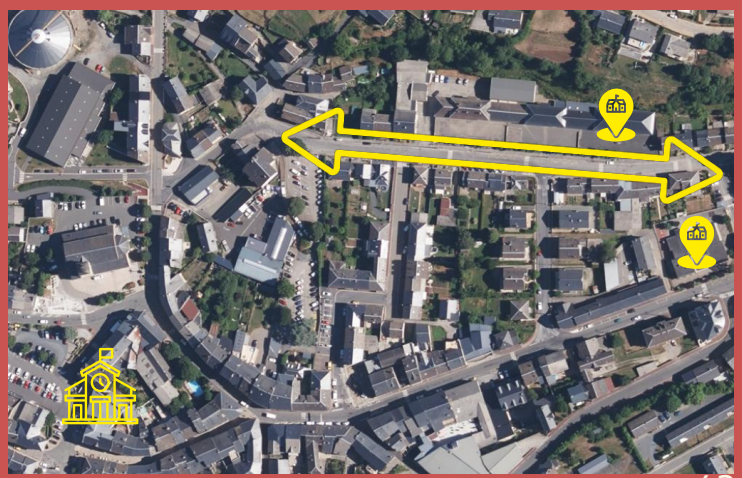

Lacaune-les-bains, ville en perpétuelle évolution

La Gendarmerie

En 2024 ont débuté les travaux de la nouvelle gendarmerie de Lacaune.
Les anciens locaux construits dans les années 60, étaient vétustes et ne répondaient pas aux normes d'accessibilité. Si la réhabilitation a été envisagée, sa complexité a incité à procéder à une démolition et une reconstruction.
La démolition de la partie bureau a permis de construire 7 nouveaux logements de fonction. La seconde étape a consisté à abattre les anciens logements des militaires pour y bâtir leurs nouveaux espaces de travail. Un chantier de longue haleine menée par des entreprises locales, afin de maintenir une brigade en zone rurale.

Il est à noter que le projet tient compte des prescriptions de l'Architecte des Bâtiments de France et s'inscrit pleinement dans une construction durable (isolation renforcée, végétalisation...).

Les zones d'espaces verts ont été prises en compte dans le projet. Leur gestion revient à la mairie qui l'a d'ores et déjà intégrée dans la programmation des tâches de l'équipe Espaces Verts.



Projet



Avant









Lacaune-les-bains, ville en perpétuelle évolution

Les abords de la Balme

La Balme est au centre du projet de revitalisation du centre-ville de la commune. En effet, elle accueille de nouveaux équipements publics à destination de la population : un complexe sportif ainsi que le nouveau pôle culturel inauguré en septembre 2024 (salle de spectacle, médiathèque et bureau d'information touristique). Cet espace jouit d'une position stratégique proche du centre-ancien et du collège.

Ce lieu autrefois délaissé, fait l'objet d'une démarche de requalification depuis quelques années.
La prochaine étape consistera à l'aménagement des abords du Pôle Culturel en y réflechissant des places de stationnement (notamment des places pour personnes en situation de handicap) accompagnées :

- d'un sol désimperméabilisé
- d'arbres offrant à termes des espaces ombragés
- de bornes de recharges électriques
- de bancs
- de toilettes publiques
- de rateliers à vélos
- d'un accès adapté au quai de déchargement situé à l'arrière de la salle de spectacle
- ...

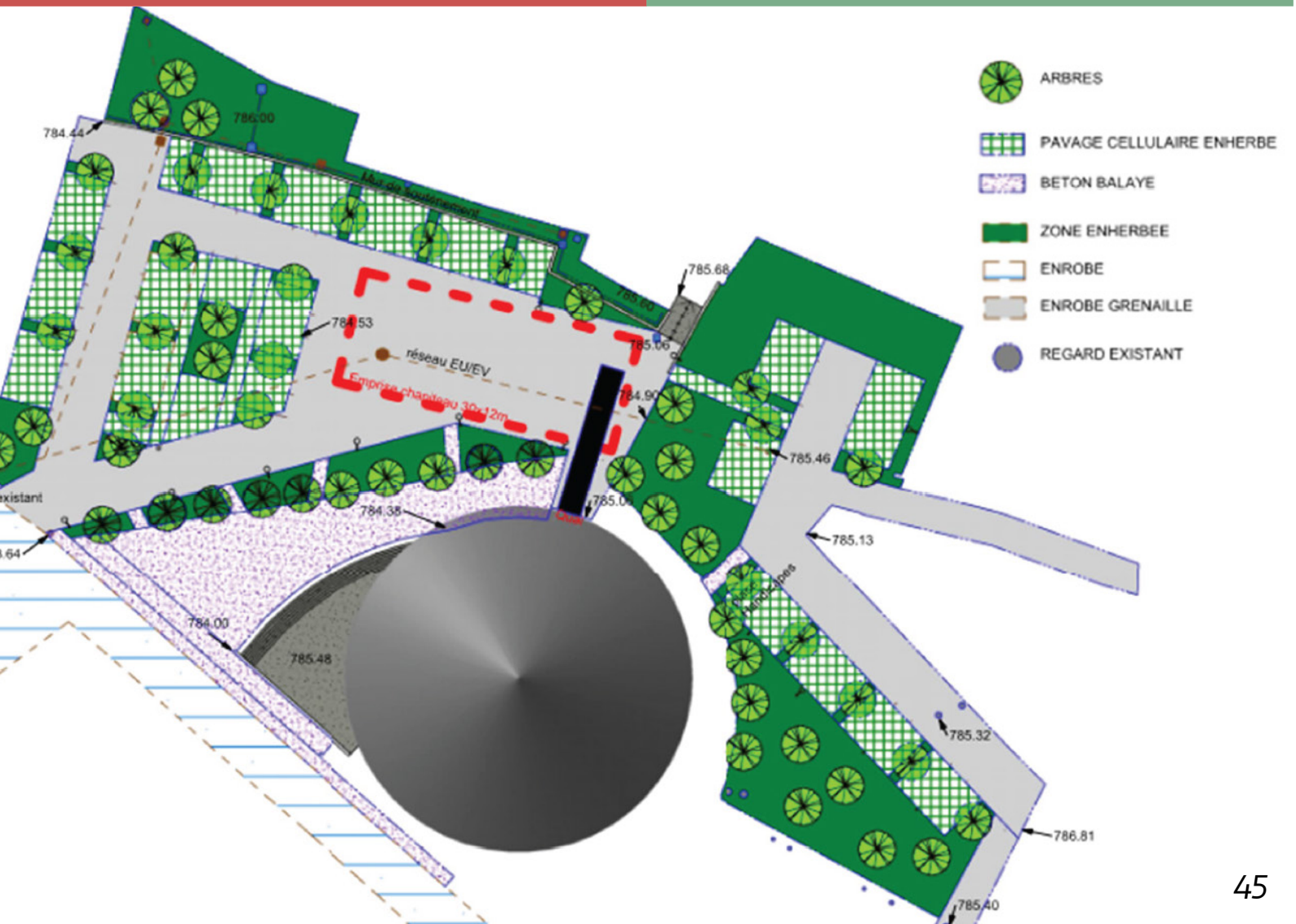

Lacaune-les-bains, ville en perpétuelle évolution

Le Jardin Public

Ancré dans les mémoires, le Jardin Public est un espace apprécié des Lacaunais et des visiteurs. Un Monument aux morts y a été construit dans les années 1920. Il a subi différents aménagements au fil des années et est composé aujourd'hui d'une allée centrale et d'allées secondaires, de différents accès, de multiples espaces ombragés, de bancs et d'une aire de jeux très appréciée. La rivière souterraine en amont et en aval apparaît dans le jardin d'est en ouest.

Le projet 2025 comporte plusieurs travaux :

- la remise en état de l'allée centrale avec changement de revêtement au profit de pavés de pierre de gneiss
- les escaliers qui mènent au Monument aux Morts seront également remis à neuf avec la pierre pour une homogénéité des matériaux
- les passerelles actuelles ("plates") seront remplacées par des ponts en arche qui permettront de laisser plus d'eau passer lors des crues provoquées par els intempéries.
- une fontaine quelque peu oubliée sera remise en valeur, grâce à une bordure toujours en gneiss
- un système de toile sera mis en place en saison afin de proposer plus d'ombre sur l'aire de jeux
- l'éclairage public sera repensé, il sera a minima à Led, et dans le meilleur des cas, à énergie solaire. (étude toujours en cours)

Les espaces seront ainsi mieux délimités, remis en valeur, et plus pérennes.

Concernant les végétaux, l'organisation du travail de l'équipe des Espaces Verts sera remise en cause et adaptée tout au long de l'année sur cet espace en fonction des avancées des travaux.

D'ores et déjà en 2024, un travail avait été initié en parallèle pour diversifier les essences présentes avec l'ajout d'un Désespoir du singe *(Araucaria araucana)* et d'un Eucalyptus de Gunn (*Eucalyptus gunni cepee*).

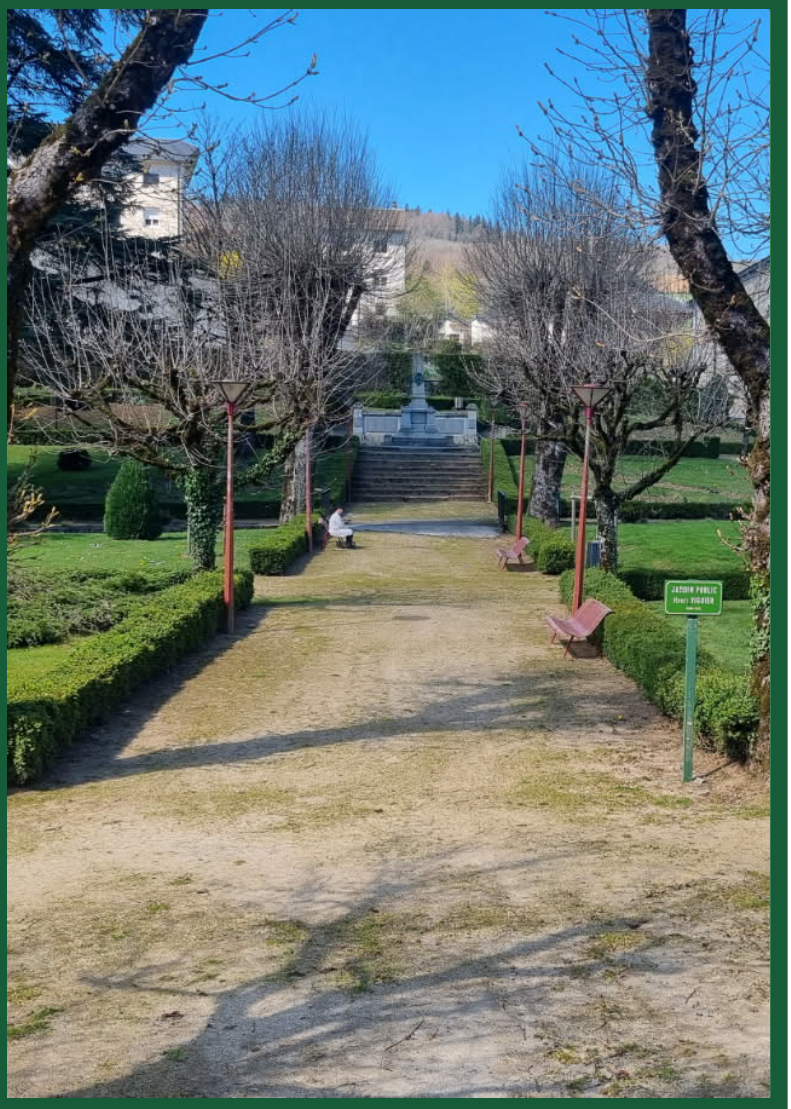

Vue aérienne du Jardin Public en 2022

Rivière

Allée principale

Aire de jeux / Espace sans tabac

Emplacement de l'ancien séquoïa

Monument aux Morts

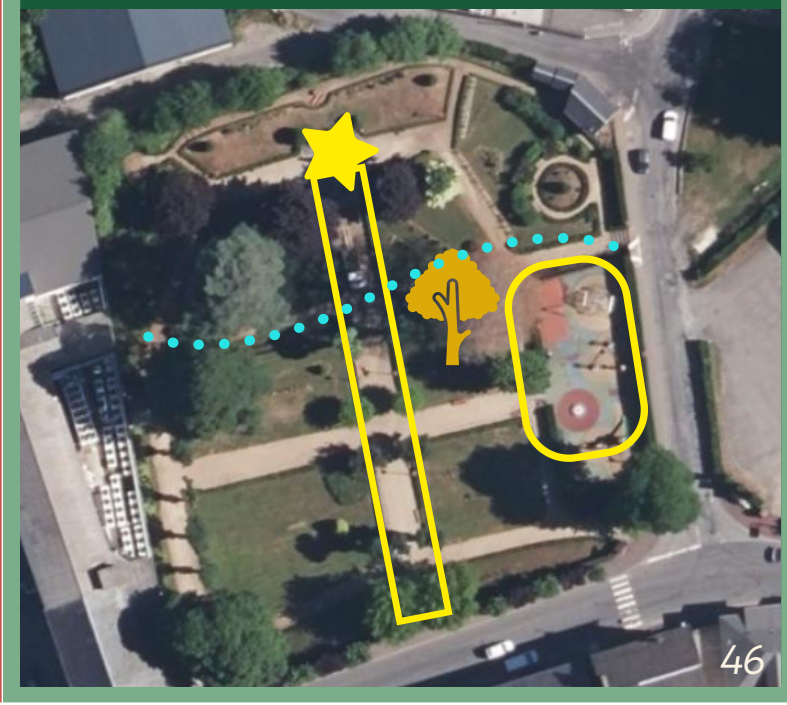

ZOOM SUR LE SÉQUOÏA

Sur la vue aérienne ci-dessus on peut distinguer l'emplacement d'un arbre de belle stature, malheureusement abattu 6 mois plus tard. L'arbre est un Séquoia géant (*Sequoiadendron giganteum cupressaceae*) dont les dimensions sont impressionnantes : 36m de hauteur pour une circonférence de tronc de 1 à 8,8 m. Il aurait été planté en 1901.

Malheureusement en 2022, cet arbre dépérit. Un diagnostic phytosanitaire est lancé. Malheureusement le verdict est sans appel, aucune issue favorable n'est envisageable, la faute en est à un champignon, l'*Armillaria mellea*.


Vue en octobre 2012


Vue en avril 2022

Pour des raisons de sécurité, et pour préserver les autres arbres du jardin (dont un second séquoïa géant), ce véritable monument de Lacaune, sera abattu en décembre 2022.











Lacaune-les-bains, ville en perpétuelle évolution

Les cheminements doux

Ce projet intégré au contrat Bourg-Centre, consiste à créer des cheminements doux reliant différentes fonctions urbaines de Lacaune-les-bains : *équipements culturels, touristiques, sportifs, services publics, commerces, ...*).

D'une part, cela permet de sécuriser les trajets des piétons et cyclistes, et d'autre part de lutter contre l'utilisation systématique de la voiture individuelle : *pollution, engorgement, stationnement, ...).*

Ces nouvelles liaisons douces se font par étape, et dans la continuité de la Voie Verte du Petit Train, atout touristique indéniable attirant cyclistes et marcheurs.







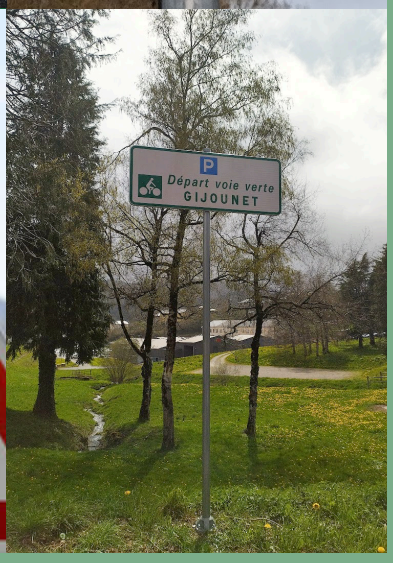

Plan des voies douces et projets de voies

- *Voies partagées - Phase 2024-2025*
- *Voies partagées - Phase 2025-2026*
- *Tunnel du Petit Train et déviation hivernale*
- *Voie Verte du Petit Train - direction Gijounet, Viane*

- *Exemples de point d'intérêt culturel et/ou touristique situés sur le cheminement doux*
- *Exemples de point d'intérêt types services, écoles, commerces, sportifs ...*

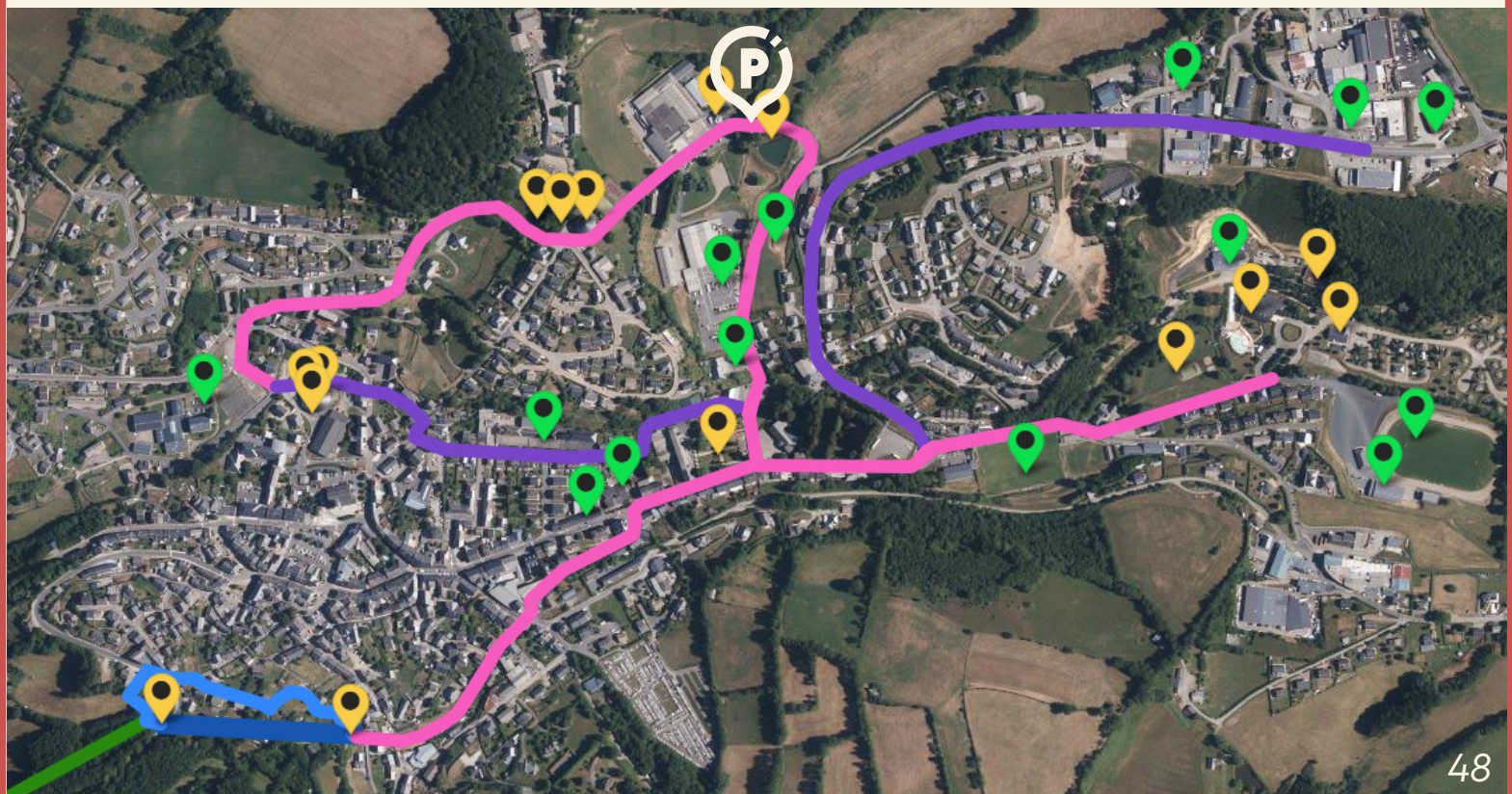

LACAUNE-LES-BAINS

Visite du jury

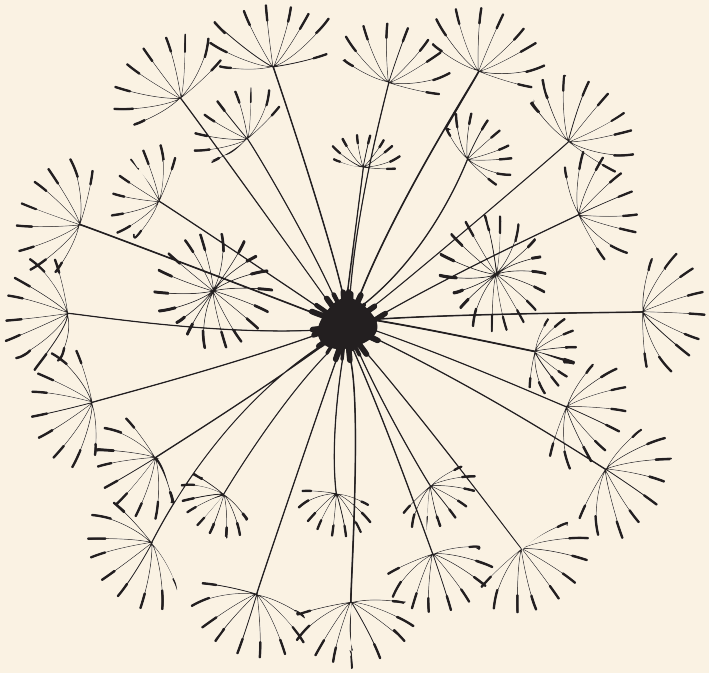

2025, visite du jury

Toute l'équipe est heureuse de vous accueillir à Lacaune-les-bains cette année. Nous vous avons concocté un circuit qui vous permettra d'appréhender tout le travail effectué par les équipes depuis des années. Pour rester fidèles à nos convictions, et pour pouvoir échanger avec vous tous tout au long de votre visite, nous réaliserons une partie du circuit en **minibus**, et l'autre **à pied**.
Le rendez-vous est donné à la Salle Saint-Michel pour un café d'accueil qui nous permettra de vous présenter rapidement notre commune. Nous finirons deux heures plus tard au nouveau pôle culturel (promis, on vous ramènera à vos véhicules !).

A	Salle Saint-Michel. Point de vue sur les aménagements du boulodrome couvert, Centre de bien-être, Espace des sources chaudes...
B	Espace multigénérationnel du Pré des Pauvres : city-park, aire de jeux, agrès de fitness...
C	Point de vue sur le blason fleuri et le parking aménagé poids lourds
D	Jardin public H. Viguier et abords du casino
E	Point de vue sur la fontaine de Paradou et la voie partagée
F	Abords du cabinet dentaire et aménagements de Granisse
G	Tour de Calmels et parc du Château
H	Point de vue sur le verger de sauvegarde
I	Point de vue sur l'aménagement dit de la Vierge
J	Point de vue sur les aménagements du rond-point de Viane, sur le fleurissement du Pont de Larroque, et sur la fontaine rue Edouard Barbey (projet de trompe-l'oeil)
K	Point de vue sur la rénovation de l'école primaire et projet d'aménagement du Boulevard Jean Jaurès
L	Point de vue sur la fontaine de l'avenue de Naurois et le projet de trompe-l'oeil
M	Point de vue sur la rénovation de l'école maternelle
N	Travaux de la gendarmerie
O	Entrée du tunnel du Petit Train
P	Maison de la Charcuterie et ses abords
Q	Place du Griffoul et Fontaine des Pisseurs
R	Aménagements au niveau du feu tricolore de la route de La Salvetat, et Maison de Santé
S	Place de l'église : Monuments aux Morts, Square de la Déportation et des Justes parmi les Nations, ...
T	Pôle culturel : salle de spectacle, bureau d'information touristique, médiathèque municipale. Projet d'aménagements des abords

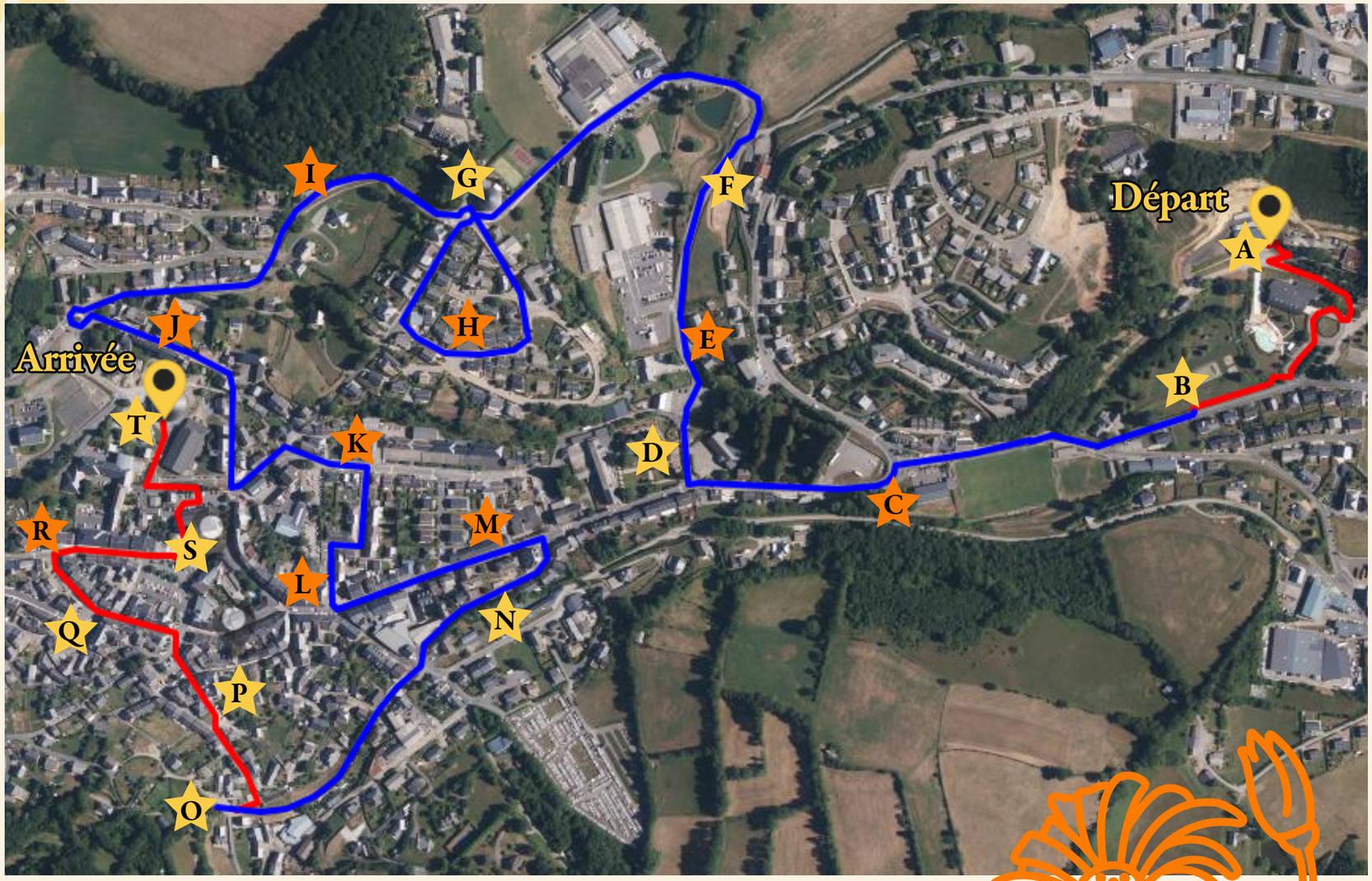

Etape du circuit Passage



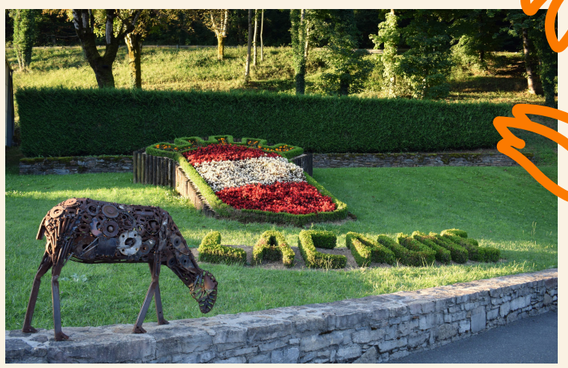



Conception & Réalisation

SERVICE COMMUNICATION

Crédits : Mairie de Lacaune-les-bains, CVC, ISH, OTMLHL, CCHL, IGN, Google Maps, Carto-Monterritoire, Géoportail, Ilyan Lamaison, Nicolas Drapier-ONF, Pascale Walter, Tarn Tourisme - 2025