

# BULLETIN municipal

---

## SAINT PIERRE DES NIDS



Commune de Saint Pierre des Nids :  
21 rue du Docteur Poirrier  
53370 Saint Pierre des Nids  
Tél : 02 43 03 50 13  
e-mail : [commune@stpierredesnids53.com](mailto:commune@stpierredesnids53.com)  
[www.stpierredesnids53.com](http://www.stpierredesnids53.com)

Horaires :  
Lundi : 9h00 - 12h00 / 13h30 - 18h00  
Mardi : 15h00 - 17h00  
Mercredi : 9h00 - 12h00 / 15h00 - 17h00  
Jeudi : 13h30 - 17h00  
Vendredi : 9h00 - 12h00 / 13h30 - 17h00



# SOMMAIRE

---



- 4 ■ Edito
- 5 ■ Votre Conseil Municipal
- 6 ■ Finances
- 8 ■ Travaux
- 13 ■ Jeunesse et affaires scolaires
- 16 ■ Environnement
- 18 ■ Vie associative et sportive
- 25 ■ Vie pratique
- 30 ■ Santé et social
- 33 ■ Culture et loisirs
- 35 ■ Etat civil

## Conception, réalisation et rédaction

Mairie de Saint Pierre des Nids

## Impression

Carrément Différent - Pré en Pail

Sur Papier certifié PEFC100 %

## Photos de couverture (1ère et 4ème bas)

Cyrille Guéranger (Nid des drones)

## Le mot du Maire



Chères Poôtéennes,  
Chers Poôtéens,

Les différents travaux de construction et de réhabilitation des bâtiments communaux mis en œuvre en 2024 se sont terminés en 2025.

La réception de la micro-crèche en juillet a permis d'accueillir les premiers enfants en septembre.

La rénovation du gymnase, des vestiaires, du club house et de la salle socio s'est terminée au deuxième trimestre 2025 avec une ouverture aux associations également en septembre.

La réhabilitation complète de la salle Caillet commencée en 2025 sera finie au deuxième trimestre 2026.

La reconstruction de l'ilot du Bourg L'abbé est en cours d'instruction par Mayenne Habitat. Ce dossier est examiné attentivement par le conseil municipal pour que sa réalisation ne soit pas trop lourde pour la trésorerie de la commune.

Le coût de ces différents chantiers vous est présenté dans la rubrique financière de ce bulletin.

Trois autres chantiers importants signés en 2025 débiteront en 2026, il s'agit de la maison des associations avec la réhabilitation de l'ancien cinéma rue Bosnieul, de la réfection des halles en centre bourg et de la rénovation du centre de secours des pompiers en lien avec l'aménagement d'entrée de l'agglomération.

Le budget 2026 sera voté début mars, il sera réalisé avec prudence compte tenu des incertitudes politiques. Il tiendra compte des baisses probables des dotations de l'Etat et de la diminution des subventions départementales et régionales.

Pour terminer je tenais à vous féliciter pour l'effort fait au niveau du tri sélectif qui a permis de réduire de façon très importante le poids des ordures ménagères par habitant. Les bonnes habitudes étant prises il faut persévérer dans ce sens. Par ailleurs je suis attentivement les décisions de la communauté de communes au sujet des déchetteries pour que notre déchetterie poôtéenne poursuive son activité malgré le peu de jours d'ouverture sur certaines périodes.

Je vous souhaite une bonne lecture de ce bulletin municipal.

**DOMINIQUE SAVAJOLS**

# VOTRE CONSEIL MUNICIPAL

Qui sont vos élus ?



**Vincent DONNET**  
1<sup>ère</sup> Adjoint au Maire  
Affaires scolaires /  
Services techniques /  
Travaux



**Fatiha IDRI-HUET**  
2<sup>ème</sup> Adjointe au Maire  
Santé / SDIS / Ehpad



**Delphine LUNOT**  
Déléguée  
Communication



**Steeve CASSEGRAIN**  
3<sup>ème</sup> Adjoint au Maire  
Culture / Associations



**Charlotte ROYER**  
Conseillère municipale



**Michel BIGNAULT**  
Délégué  
Etat civil / Urbanisme /  
Voirie



**Charleen ABOVICI**  
Conseillère municipale



**Jean MERY  
DE BELLEGARDE**  
Conseiller municipal



**Gwladys JOUATEL**  
Conseillère municipale



**Bernard DEMESSINE**  
Conseiller municipal



**Patricia SAVAJOLS**  
Conseillère municipale



**Marc DUVAL**  
Conseiller municipal



**Maeva BOURGOIN**  
Conseillère municipale



**Arsène LEMOINE**  
Conseiller municipal



**Laetitia BASSARD**  
Conseillère municipale



**Stéphane MICHEL**  
Conseiller municipal



**Annick PHILIPPE**  
Conseillère municipale



**Rémi VIOT**  
Conseiller municipal



**Brigitte LEBOEUF**  
Conseillère municipale  
suppléante



**Philippe AUMAITRE**  
Conseiller municipal  
suppléant

## BUDGET INVESTISSEMENTS 2025 : dépenses

	COÛT TOTAL DES TRAVAUX	SUBVENTIONS ACCORDÉES	EMPRUNTS	FINANCEMENT COMMUNE
Complexe sportif : toiture + chauffage	470 501	307 637		162 864
Complexe sportif : vestiaires	160 633	105 000		55 633
Construction micro-crèche	539 561	365 174	100 000	74 387
Projet Bourg l'Abbé : acquisition bâtiment + déconstruction	751 073	234 776		516 297
Rénovation Salle Caillet	402 631	187 265	150 000	65 366
Restauration salle socio-culturelle : parquet + peinture + plafond + bar + scène	103 931	61 924		42 007
Complexe sportif rénovation Club house : placo + peinture + cuisine aménagée + électricité	14 774			14 774
Rénovation du gîte du Moulin de Trotté : toiture + salle de bains + mobilier	86 852			86 852
Rénovation du gîte la Bataille : peinture + salle de bains + mobilier	11 648			11 648
Rénovation du bâtiment de La Poste : toiture + chaudière	35 990			35 990
Rénovation de la Mairie : toiture + isolation des combles + cuisine aménagée	82 016			82 016
Entretien école Simone Veil : volets roulants extérieurs	15 323			15 323
Perfectionnement chaudière bois : relais avec chaudière gaz	28 367			28 367
<b>Total</b>	<b>2 703 300</b>	<b>1 261 776</b>	<b>250 000</b>	<b>1 191 524</b>

## BUDGET FONCTIONNEMENT 2025 : dépenses

	PRÉVISIONS 2025	RÉSULTAT PROVISoire 2025
Charges de personnel	670 936	635 293
Charges à caractère général	552 800	419 250
Autres charges de gestion courante	174 310	129 800
Atténuation de produits	166 500	168 585
Charges financières	38 000	30 491
Charges exceptionnelles	1 000	500
Dotations aux provisions	1 000	
Dotations aux amortissements	25 000	22 797
<b>BÉNÉFICE</b>	<b>108 454</b>	<b>397 906</b>
<b>TOTAL</b>	<b>1 738 000</b>	<b>1 804 622</b>

## BUDGET FONCTIONNEMENT 2025 : recettes

	PRÉVISIONS 2025	RÉSULTAT PROVISoire 2025
Impôts et taxes	969 500	978 598
Dotations et subventions	481 000	599 331
Ventes et prestations de services	166 500	96 747
Autres produits de gestion courante	121 000	128 782
Produits exceptionnels		1 164
<b>TOTAL</b>	<b>1 738 000</b>	<b>1 804 622</b>

# TRAVAUX

## RÉHABILITATION RUE DU BOURG L'ABBÉ

Projet de reconstruction toujours en cours :

- Nouvelle étude de Mayenne Habitat
- Nouveau permis de construire déposé début 2026
- Début des travaux deuxième semestre 2026



## IMMEUBLE GUILLAUME

Immeuble acheté en 2024 pour la création de trois logements par la commune.



## SALLE CAILLET

Fin prévue pour Mars 2026.



## COMPLEXE SPORTIF

Les travaux de réfection sont terminés !



## COMPLEXE SPORTIF

- Réfection placo
- Peinture
- Plafond
- Électricité
- Cuisine aménagée



## COMPLEXE SPORTIF

Réhabilitation et remise aux normes des vestiaires et sanitaires.



## COMPLEXE SPORTIF

- Restauration des sols
- Peintures
- Plafond
- Éclairage
- Bar
- Scène
- Électricité



## MICRO-CRÈCHE

- Ouverture en septembre 2025.
- 6 enfants en garde dès l'ouverture.
- Nouveaux contrats en cours de validation pour 2026.



## GÎTE DU MOULIN

- Toiture
- Mobilier
- Salle de bain
- Peinture
- Électricité
- Sol



## GÎTE DU MOULIN

- Réfection de la passerelle avec grillage anti-dérapant
- Réalisation par les services techniques de la mairie.



## ANCIEN CINÉMA

- **Création de la future maison des associations.**
- Architecte choisi en 2025.
- Consultation des associations : 1<sup>er</sup> trimestre 2026.
- Choix des entreprises : 3<sup>ème</sup> trimestre 2026.
- Début des travaux : 4<sup>ème</sup> trimestre 2026.



## ÉCOLE SIMONE VEIL

- Changement des volets roulants.
- Ventilation.



## ÉCOLE SIMONE VEIL

Relais avec la chaudière gaz opérationnel.

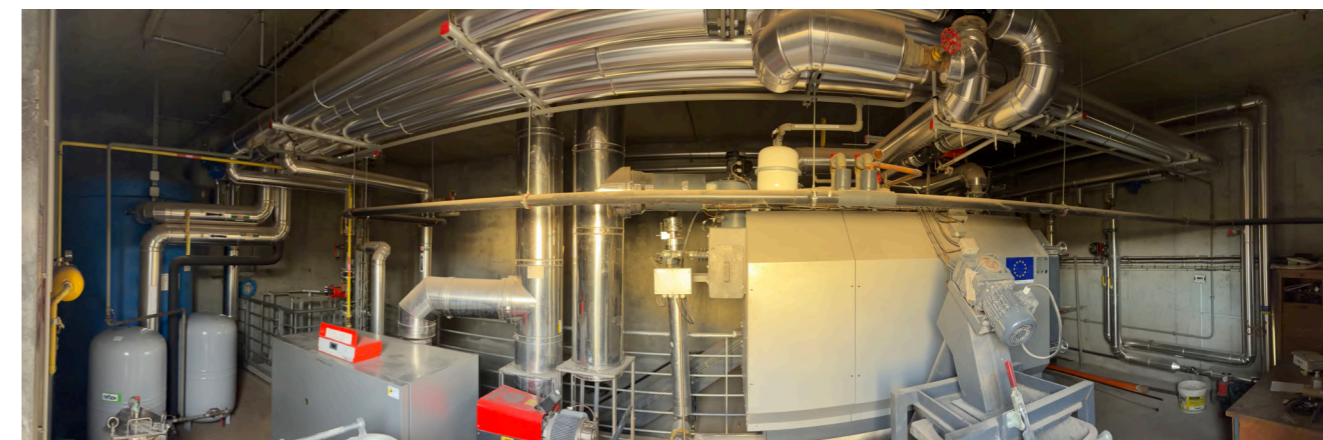

## RÉHABILITATION DES TOITURES & CHANGEMENT DE CHAUDIÈRE

- Toiture de la Mairie • Toiture de la Poste • Chaudière de la Poste.





Salon - salle à manger



Salon - salle à manger



Chambre parentale



Cuisine



Salle de bain



Chambre de l'étage



Extérieur

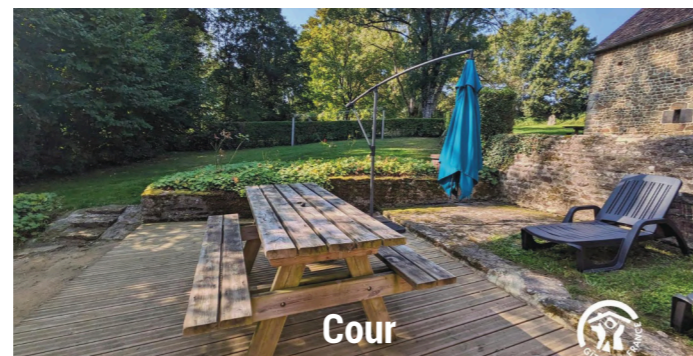

Cour

# J EUNESSE ET AFFAIRES SCOLAIRES

## SORTIES SCOLAIRES POUR LES ÉLÈVES DE L'ÉCOLE PUBLIQUE SIMONE VEIL

Pour les maternelles, une visite contée du château de Mayenne. A travers un conte merveilleux, les enfants sont devenus chevaliers, fées ou princesses. Une déambulation permettant aux enfants de découvrir les différentes salles du château et de stimuler leur imaginaire.

Les élèves de CP et CE1 ont visité un petit coin de paradis à St George de Buttavent : un lieu paisible situé dans le bocage mayennais où ils ont pu découvrir une grande variété d'espèces végétales et animales dans une ferme pédagogique.

Enfin, les élèves de CE2, CM1 et CM2 se sont plongés dans l'univers de Robert Tatin à Cossé-le-Vivien pour découvrir cet artiste aux multiples talents.



## L'ASSOCIATION DES PARENTS D'ÉLÈVES (APE)



**BUREAU :**

- Présidente : Graziella Delogé
- Vice-présidente : Ophélie Pinçon
- Trésorière : Sophie Travert
- Secrétaire : Sabrina Chapelière
- Vice-secrétaire : Agnès Ruault



Ecole Simone Veil - Saint-Pierre des Nids

Renseignements





## MICRO-CRÈCHE

La micro-crèche de Saint Pierre des Nids a ouvert ses portes le lundi 29 septembre 2025. Elle peut accueillir jusqu'à 12 enfants entre 7h15 et 18h45 du lundi au vendredi avec une fermeture au pont de l'Ascension, les trois premières semaines d'Août et une semaine entre Noël et le Nouvel an.

Les locaux spacieux et chaleureux permettent un accueil des enfants et leurs familles en toute sécurité.

Ainsi, les enfants de 2 mois et demi jusqu'à 4 ans bénéficient de différents espaces leur apportant tout le nécessaire pour s'épanouir.

La micro-crèche compte 4 professionnelles diplômées de la petite enfance : une directrice éducatrice de jeunes enfants, deux auxiliaires de puériculture et une titulaire du CAP AEPE.

*Photo de gauche à droite : Carine, Maryne, Aline et Emilie.*

Les professionnelles les accompagnent au quotidien, dès le début de la journée lors de la séparation avec la famille, jusqu'à l'accompagnement au sommeil, en passant par les soins, le repas et diverses activités :

- Motricité libre, jeux d'éveil...
- Jeux de construction, d'imitation, de cache-cache...
- Lecture d'histoires, comptines...
- Transvasement avec de la semoule...

Et bien d'autres activités encore en fonction des besoins et des envies des enfants. Nous participons aux animations du Relais Petite Enfance, de la bibliothèque, qui nous permet de nous ouvrir vers l'extérieur.

Un jardin permet aux enfants de prendre l'air, de courir, de sauter librement. En attendant un aménagement, les camions, les vélos et les ballons font la joie des enfants.

Les repas sont confectionnés à l'EHPAD et livrés en liaison froide. Les couches sont fournies par la structure. Le tarif horaire est cadré par la convention PSU de la CAF, il est établi en fonction des revenus des familles.

Il reste encore des places.

**N'hésitez pas à nous contacter au 02 43 04 93 34 pour une question, une visite, une rencontre.**  
**Adresse: 1, allée du Pré de l'Erable 53370 Saint Pierre / des Nids. E-mail : mc@stpierredesnids53.com**



## PETITE ENFANCE

Pour votre recherche d'un mode accueil individuel ou collectif pour les enfants de moins de 3 ans, le Relais de la Petite Enfance est un service gratuit de la CCMA qui vous donne les coordonnées des assistantes maternelles agréées en activité, des gardes à domicile ou des micro-crèches du territoire.

Le Relais de la Petite Enfance est également un lieu d'informations sur les démarches à effectuer en tant que parent-employeur (contrat de travail, déclaration URSSAF, aides financières CAF/MSA...)

Contacts : 02 43 30 11 11 ou a.lacaine@cc-montdesavalloirs.fr

## MAISON D'ASSISTANTES MATERNELLES

### «LE NID DES OISILLONS»

La Maison d'Assistants Maternelles "Le nid des Oisillons" accueille vos tout-petits depuis 2016 !



Située au 4 rue des Ormes, la Maison d'Assistants Maternelles (MAM) de Saint-Pierre des Nids est un lieu chaleureux, sécurisé et entièrement pensé pour le bien-être et l'épanouissement des jeunes enfants.

Nous sommes trois assistantes maternelles agréées – Mégane, Sophie et Léa – réunies pour proposer aux familles un mode de garde à la fois professionnel, bienveillant et convivial. Notre petite structure offre un cadre rassurant, proche de l'ambiance familiale, tout en favorisant la socialisation et les découvertes en groupe.

Chaque jour, nous accompagnons les enfants à travers des activités variées adaptées à leur âge : éveil sensoriel et moteur, lecture, musique, activités manuelles, jeux libres et promenades.

Nous avons également la chance de proposer des interventions et projets spécifiques tels que le baby yoga, la médiation animale, le jardinage ainsi que des sorties à la ferme pédagogique, afin de multiplier les expériences et les apprentissages au contact de la nature et du vivant.

Nous accueillons les enfants dès l'âge de 2 mois jusqu'à 3 ans, ainsi qu'en périscolaire.

La MAM est ouverte du lundi au vendredi de 6h à 20h30, afin de s'adapter au mieux aux besoins des familles.

Notre objectif : respecter le rythme de chaque enfant, favoriser son autonomie et son épanouissement, et créer une relation de confiance avec les parents.

Nous serons ravies de vous rencontrer et d'accompagner votre enfant dans ses premières découvertes !

**Pour tout renseignement ou pour venir visiter la MAM, n'hésitez pas à nous contacter au 07 85 03 24 95 ou leniddesoisillons@gmail.com ou encore sur notre page Facebook !**



**MAISON D'ASSISTANTES MATERNELLES**

**"LE NID DES OISILLONS"**  
DEPUIS 2016

LEA, MÉGANE ET SOPHIE VOUS ACCUEILLENT AVEC BIENVEILLANCE !

**OUVERTURE DE 6H À 20H30 !**

**ACTIVITÉS**

**ÉQUIPE**

Je réduis, je trie, je préserve.



1 Je me place face au conteneur

2 Je pose la carte 5 à 10 secondes sur la zone de lecture jusqu'au déclenchement de l'ouverture

3 J'ouvre le tambour et je dépose mon sac d'une contenance maximale de 60 L

4 Je ferme bien le tambour jusqu'en bas pour qu'il s'enclenche

## Bien trier mes EMBALLAGES.

TOUS LES EMBALLAGES SE TRIENT. Les autres objets, bien que dans une matière semblable, ne sont pas à déposer avec les emballages.

Bouteilles et flacons en plastique

Emballages en métal

Boîtes alimentaires

Pots de yaourt, pots en plastique

Boîtes en polystyrène, films et sacs en plastique isolant

### MES BONNES HABITUDES

- Les emballages doivent être déposés en **vrac** dans les colonnes de tri jaunes.
- Il n'est pas nécessaire de laver les emballages mais il est important de bien les vider. Les emballages non vidés partent au refus.
- Il ne faut pas imbriquer les emballages. Le contenu de tri n'est pas capable de les désembraquer; les emballages partent alors en refus et sont incinérés.

Les jouets en plastique sont à déposer en déchèterie

Les vêtements sont à déposer dans les bonnes Le Relais

## Bien trier mon PAPIER ET MES CARTONS.

TOUS LES PAPIERS ET CARTONS SE TRIENT. Les autres objets, bien que dans une matière semblable, ne sont pas à déposer avec le papier.

Emballages en carton

Journaux, magazines, prospectus, catalogues, courriers, cahiers, blocs-notes et autres papiers

### MES BONNES HABITUDES

- Inutile de froisser les papiers, de les déchiner, ou d'enlever les agrafes et spirales
- Les gros cartons bruns sont à déposer à la déchèterie

Le textile sanitaire à usage unique (lingettes, essuie-tout, mouchoirs, cotons démaquillants, couches jetables...), le papier cadeau ainsi que le papier photo sont à déposer dans vos ordures ménagères

## Bien trier le VERRE.

Bouteilles en verre

Pots, bocaux et flacons en verre

SEULES LES BOUTEILLES ET POTS EN VERRE SONT À METTRE DANS LES COLONNES DE TRI VERTES. La vaisselle (faïence, porcelaine, verre à boisson), les vitres et miroirs, les ampoules, les pots de fleurs et carrelage sont à déposer en déchèterie.

## Bien trier mes ORDURES MÉNAGÈRES.

Les restes alimentaires, les déchets hygiéniques...

## RAPPEL

Les containers d'ordures ménagères situés sur le fond du parking de l'EHPAD sont réservés à l'usage exclusif de l'établissement. Ils ne sont plus utilisables par d'autres usagers.

Pour connaître, la localisation de l'ensemble des points de collecte de la Commune, nous vous invitons à télécharger l'application « CITEO, le guide du tri » (Mettre un flash code si possible). En vous géolocalisant, vous trouverez des informations pratiques adaptées à votre territoire.

Pour rappel, les badges d'accès aux points d'apport volontaire et pour l'accès aux déchetteries sont à votre disposition à la Communauté de Communes du Mont des Avaloirs.

Merci d'adopter une attitude citoyenne, si un point de collecte est plein, rapprochez vous d'un autre à proximité mais ne laissez pas vos sacs aux pieds des colonnes.

CITEO



## La Présence du loup en Mayenne

les bons réflexes

### Vous constatez la présence d'un loup

→ signalez toute observation visuelle d'un animal ressemblant à un loup à l'Office Français de la Biodiversité de la Mayenne

02 43 02 97 70 ou [sd53@ofb.gouv.fr](mailto:sd53@ofb.gouv.fr)

### Vous possédez des animaux d'élevage ou d'agrément

→ mesures de précaution dans la mesure du possible et selon la configuration du site

- rentrer vos animaux la nuit dans un bâtiment fermé, ou de les regrouper dans un enclos électrifié (conseil : poser 4 fils au minimum)
- mélanger les classes d'âges dans vos troupeaux
- visiter régulièrement vos animaux afin de déceler d'éventuels comportements anormaux et de procéder à un comptage

### Vous constatez des dommages sur un de vos animaux et vous suspectez le loup de cette attaque

→ contactez dès que possible la Direction Départementale des Territoires de la Mayenne pour déclencher, sous 48 h, une procédure de constat par un agent habilité

02 43 67 89 70 (disponible 24h/24)

du lundi au vendredi midi par mail à l'adresse : [ddt-loup@mayenne.gouv.fr](mailto:ddt-loup@mayenne.gouv.fr)

# VIE ASSOCIATIVE ET SPORTIVE

## SOCIÉTÉ DE CHASSE

Président : André Pinçon  
Vice-Président : Arnaud Paris  
Secrétaire : Etienne Mousset  
Trésorier : Hervé Hurel

Le territoire de chasse de l'association s'étend sur 420 hectares.

4 bracelets de chevreuil, 10 adhérents de la commune.

Adhérent de la commune 120 €  
Carte journalière : 15 €

### Renseignements

André Pinçon : 02 43 03 57 10 ou 06 02 66 35 08  
Par mail : mousset.etiennechasse@outlook.fr

## AAPPMA DE SAINT PIERRE DES NIDS

Président : Dominique Savajols  
Vice-président : Laurent Guesdon  
Trésorier : Claude Cordier  
Secrétaire : Laura Saillant

Etang : l'ouverture de l'étang est programmée le 7 mars 2026.

Les dates de lâchers de truites sont les suivantes : 21/03, 04/04, 18/04, 02/05, 16/05, 30/05, 13/06.

Les cartes de pêche sont vendues exclusivement sur place à l'étang.

Rivière : l'ouverture aura lieu le 14 mars 2026.

La semaine précédente, 150kgs de truites seront déversées. Un second lâcher sera réalisé en avril.



## FAMILLES RURALES

### LE MOT DE LA PRÉSIDENTE

"Une nouvelle fois, et comme à l'accoutumée, c'est avec le plus grand plaisir que nous nous retrouvons en ce début d'année [...] La nouvelle année se veut porteuse d'espoir, de renouveau et d'apaisement des tensions. Une année se termine, l'autre, 2026, s'avance. Durant les trois années précédentes, l'espace de vie sociale « Le Puzzle » a émergé et s'est progressivement installé sur la commune et les territoires avoisinants. Cet espace participatif a contribué, et contribue encore aujourd'hui, à renforcer le lien social déjà fort existant sur notre territoire. Je tenais ainsi à remercier l'ensemble des personnes qui ont œuvré au bon déroulement de la mise en place de

ce lieu et des services proposés, que vous aurez très certainement l'occasion de découvrir encore davantage au cours de l'année. Cette année encore, l'équipe (bénévoles et salariés de Familles Rurales et de l'EVS Le Puzzle) sera présente à vos côtés, que ce soit dans la poursuite des activités hebdomadaires, l'accueil des enfants le mercredi au centre de loisirs, ou encore dans l'émergence de nouvelles actions. J'en profite pour saluer le travail des équipes bénévoles et salariées de l'association. Votre implication et votre engagement sont essentiels à la vie et au dynamisme de celle-ci. Je vous souhaite à toutes et à tous une très belle et heureuse année 2026"

Laetitia HEMERY, Newsletter  
INFO ASSO, Familles Rurales,  
n°435 du 15 janvier 2026



## NOS ACTIONS

Cette année encore, de nombreuses actions ont pu être proposées. Ainsi, vous êtes nombreux à avoir participé à nos activités hebdomadaires : Pilates, zumba, yoga, théâtre, hip-hop, qi gong, chorale.

Des activités ponctuelles sont également mises en place via l'Espace de Vie Sociale (EVS Le Puzzle), telles que : la ludothèque (1 mercredi par mois), la Self-Défense au féminin, les cours de cuisine, les goûters-rencontres et intergénérationnels, le yoga du rire, les ateliers parents-enfants, la chasse aux œufs, l'atelier sophrologie.



Cécile ROSE, Familles Rurales, Souvenir des Portes ouvertes, Septembre 2025.

## NOTRE MAILLAGE TERRITORIAL

Nos actions ne se limitent pas à Saint-Pierre-des-Nids. Nous remercions les mairies de Ravigny, Boulays-les-Iffs, Champfrémont et Gesvres pour leur accompagnement et leur implication dans nos actions. Leur aide est immense et nous permet une offre de proximité de plus en plus sollicitée.

## BILAN ANNUEL

En 2025, 119 familles ont fait le choix de nous rejoindre en adhérant à l'association. L'EVS Le Puzzle a regroupé environ 400 participants entre le 1er janvier et le 31 décembre 2025. Environ 70 personnes sont d'ailleurs venues en apprendre davantage sur l'Espace de Vie Sociale poôtéen lors de la première édition de nos portes ouvertes. Nous avons pu y partager un café et faire de très belles rencontres.

La presse en parle :

Saint-Pierre-des-Nids. L'EVS Le Puzzle prépare une nouvelle année à vos côtés



En 2023, l'association Familles Rurales de Saint-Pierre-des-Nids proposait aux habitants une nouvelle idée : se rencontrer plus régulièrement, imaginer ensemble, faire vivre le territoire en laissant plus de place, encore, à la co-construction. Les habitants du territoire pouvaient ainsi se regrouper autour de ce qui est devenu : l'Espace de Vie Sociale de Saint-Pierre-des-Nids (« Le Puzzle », de son petit nom !)

L'objectif de l'EVS Le Puzzle, est de renforcer les activités solidaires et de faciliter le développement d'initiatives locales à visées sociales et éducatives. Cet espace est une véritable opportunité pour tous les acteurs et actrices du tissu social local qui souhaitent travailler main dans la main.

© Romane, Léa, Cécile, Familles Rurales & son EVS Le Puzzle  
Février 2026

En 2025, 45 actions ont été proposées à toutes les familles de Saint-Pierre-des-Nids et des communes partenaires.

Près de 300 lecteurs lisent notre newsletter tous les 15 jours et près de 400 personnes nous suivent sur notre page Facebook afin de ne rien rater.

## LES MEMBRES

Nous sommes aujourd'hui 15 membres (bénévoles ou salariés) à continuer à faire vivre cette formidable association et ce n'est sûrement pas terminé : nous comptons sur vous pour encore plus, encore plus loin, et vous adressons déjà tous nos remerciements pour cette année 2026 qui s'annonce studieuse et particulièrement dynamique.

<https://www.famillesrurales53.com/st-pierre-des-nids>  
Facebook : <https://www.facebook.com/famillesrurales.spdn>  
Instagram : [https://www.instagram.com/famillesrurales\\_spdn](https://www.instagram.com/famillesrurales_spdn)

Ou contactez-nous au

07 68 50 25 74 ou [famillesrurales.spdn@gmail.com](mailto:famillesrurales.spdn@gmail.com)

Maison des Association

1 rue des Giroie, 53370 Saint-Pierre-des-Nids



## L'ASSOCIATION EN IMAGIN'AIR

MAUD LABROSSE

L'association EN Imagin'AIR a pour but de promouvoir, proposer et faciliter la mise en place de dispositifs à médiations artistiques en relation d'aide. Elle œuvre dans le champs culturel, social, pédagogique et thérapeutique à destination de tout public en demande d'accompagnement dans sa créativité et son épanouissement en vue d'un mieux être.

Son bureau est composé de 5 membres issus de professions de la santé et du médico-social. Pour son fonctionnement l'association fait appel à des professionnels de la médiation artistique en relation d'aide et à des art-thérapeutes. Nos actions se déroulent sur 3 territoires : Orne (Alençon), Mayenne (Saint Pierre des Nids) et Sarthe (Beaumont-sur-Sarthe).

Dans le département de l'Orne, depuis 2022, l'association porte un projet d'accompagnement de personnes en épuisement professionnel et/ou burn out constitué d'ateliers collectifs et/ou individuels. La proposition est ouverte aux personnes d'Alençon

### En Mayenne, à Saint Pierre des Nids

Les projets s'orientent principalement autour de la famille, l'enfant, la parentalité. L'antenne est en réseau avec Familles Rurales, l'EVS, l'ADMR, le CPTS, l'association Montjoie et le collectif parentalité de la CCMA.

Depuis l'année dernière des ateliers enfants, parent-enfant et adolescents ont été animés par Maud Labrosse plasticienne formée à la médiation artistique en relation d'aide.g

Depuis septembre, des ateliers se déroulent le mercredi matin sur le rythme scolaire avec une dizaine d'enfants de 6 à 10 ans répartis en deux groupes. Les séances se déroulent au sein de l'atelier de l'intervenante à l'ancienne école, dans les locaux de la maison de la vie associative.

Maud propose un accompagnement individuel au sein d'un petit groupe afin de permettre à chacun-e d'explorer librement sa créativité, de s'exprimer à travers la peinture, le collage, la sculpture, le modelage, le dessin... Cet espace offre la possibilité d'exprimer ses émotions, d'oser essayer et de soutenir la confiance en soi.

En lien avec le réseau local des professionnels de santé, l'association via ce projet propose un espace d'observation, d'écoute et d'aide aux familles qui ont des besoins spécifiques (pour l'enfant ou le parent). Le soutien de la MSA et de la communes de Saint Pierres des Nids permet de proposer des tarifs accessibles et de soutenir les familles aux revenus modestes.

et de ses alentours sans considération de frontières départementales. En Imagin'Air est en réseau avec la CPAM, la CARSAT, l'UDAF, le MIST61 et 72, CAP emploi, France Travail, le CPO, et certains médecins et psychologues. soutien de la MSA et de la communes de Saint Pierres des Nids permet de proposer des tarifs accessibles et de soutenir les familles aux revenus modestes.



Pour toute information sur l'association et ses projets, vous pouvez contacter Maud Labrosse, représentante de l'antenne mayennaise au 06 88 17 03 64 ou par mail [en.imagin.air@gmail.com](mailto:en.imagin.air@gmail.com) / Facebook : En Imagin'air

## GOA

### GRUPE ORNITHOLOGIQUE DES AVALOIRS



En 2019, en partenariat avec le CPIE Mayenne, le GOA a signé une convention avec la municipalité pour la création ou la restauration des mares communales.

**Autrefois, notre commune était une terre de bocage riche en mares servant d'abreuvoir pour les bovins.** L'évolution de l'agriculture a engendré une diminution progressive du nombre de mares, réduisant aussi la quantité d'habitats pour la reproduction des amphibiens (grenouilles rousses et agiles, crapauds communs, crapauds accoucheurs, rainettes arboricoles, tritons alpestres, palmés, marbrés et salamandre tachetée).

Pour éviter que les dernières mares soient comblées ou ne servent à la reproduction de poissons introduits, le GOA a déjà réalisé des travaux sur six des neuf mares communales [1] : débroussaillage pour permettre à la lumière de pénétrer, curage pour éviter l'envasement total, création de pentes douces pour favoriser la reproduction des amphibiens et insectes.

En 2026, ce sera à la mare de la Nouillerie que nous interviendront avec le Parc Normandie-Maine pour créer une pente douce. Il y a cinq ans cette mare était envahie de

poissons rouges, espèce introduite qui nuit à la reproduction des amphibiens. La mare de la Guiberdière et la seconde mare de la Monnerie seront les deux dernières mares à suivre. Ainsi en 2029, dix ans après la signature de la convention, les neuf mares communales accueilleront toutes une diversité de vie aquatique !

Pour sensibiliser les habitants du territoire, le GOA a créé le circuit « Mares à Vélo » e vingt kilomètres où un petit logo jaune avec grenouille et vélo indique la direction à prendre.



Avec le Parc Normandie-Maine, dans le cadre du projet « Poursuivons la construction des paysages de demain », la commune a recensé 2 km de haies bocagères qui pourraient être plantées le long du circuit. Ces plantations commenceront à l'automne 2026 avec l'accord des riverains concernés. Le circuit mettra également en lumière des sites historiques emblématiques de la commune : la ferme de la Monnerie (XIX<sup>e</sup> siècle), le gibet médiéval de l'étang du Tour, les croix historiques (Cirardière, Montliveau, Noées – XVII<sup>e</sup>), le Château de Bochart (XIV<sup>e</sup>), les chapelles de la Vachonnière (1517) et de la Noé Chéreau (1680), les Halles (1600), ainsi que la plaque commémorative de la Résistance (1944).



**Le GOA suit avec attention la colonie d'hirondelles de fenêtre, une espèce en déclin constant à l'échelle Européenne.** Selon Benoit Duchenne de MNE, la commune de Saint-Pierre-des-Nids peut se glorifier de posséder une des plus belles colonies du département. Lors des travaux, une dizaine de nids ont été détruits. En partenariat avec MNE, les agents municipaux ont installé 20 nichoirs sur la façade en face en 2023. En 2024 quatre nichoirs ont été occupés, en 2025 huit nichoirs, espérons qu'en mai 2026 on arrivera à douze nichoirs occupés. La colonie est établie sur trois sites : l'ancienne école avec 10 nids, la Monnerie avec 11 nids et le bourg avec 29 nids, ce qui au total représente 50 nids occupés. Si chaque couple réussit 2 nichées de 3 oisillons, cela fait (3x2x50) 300 jeunes hirondelles qui prendront leur envol vers l'Afrique en septembre. Combien d'individus reviendront en avril après les nombreux obstacles rencontrés pendant la migration ?



Espérons que Saint-Pierre-des-Nids ou La Potestas de Nidis saura préserver sa vie sauvage, oiseaux, amphibiens et toute sa biodiversité. Pour cela le GOA, MNE, le Parc et le CPIE peuvent donner des conseils ou agir sur le terrain.

[\*] Mares de la Cirardière, de la Foucaudière, de la Grande Souchetière, de la Guiberdière, de la Monnerie (Est et Ouest), de la Noé Chéreau, de la Nouillerie et du Montaigu. / CPIE : Centre Permanent d'Initiatives vpour l'Environnement / MNE : Mayenne Nature Environnement

Contacts sur la commune : Pierre Transon et Sylvain Montagner : [contact.goa53@yahoo.fr](mailto:contact.goa53@yahoo.fr) Facebook : <https://www.facebook.com/groupe.ornithologique.avaloirs> et Mastodon : <https://paille.fr/@goa>



## RANDO POÛTÉENNE

L'association compte 78 adhérents à qui nous avons proposé 39 randonnées à la demi-journée et 4 randos à la journée : St Georges de Rouelley la Fosse Arthour, Jublains et ses temples, les Diablintes, Saulges circuit de l'oratoire, La Ferté-Macé (tour de la Ferté sud).

### NOS RANDOS À THÈMES

**RANDO GOURMANDE :** elle a eu lieu le 28 juin, avec une pause le midi à la ferme de l'Étinbulle où nous avons pu déguster les pizzas locales fabriquées à Pré en Pail. Les randonneurs ont randonné sur le circuit du belvédère du Mont des Avaloirs.

### JOURNÉE RENCONTRE DES 3 ASSOCIATIONS

Le 20 septembre, les 3 associations de randos (la Sentine, l'ACT et la Rando Poôtéenne) se sont retrouvées aux gorges de Villiers.

### SÉJOUR A PORT MANECH

Il a eu lieu du 27 au 31 mai 2025 avec 57 inscrits. Lors de ce séjour, nous avons visité Pont-Aven la Pointe de Trévignon et la plage de Poulhohan, la ville de Concarneau, départ du port pour prendre le bateau en direction des îles de Glénan : découverte de l'île St Nicolas, croisière autour de l'archipel. Nous sommes également allés visiter des maisons au toit de chaume et pierres debout dans le village de Kerascoët, Keranic et pour finir sur le chemin du retour, St Yvoi, bois de Pleuven, point de vue "Là haut".



### PARTICIPATIONS A DIVERSES ACTIVITÉS

Nous avons également participé à diverses activités :

- 1er mai : brevet des randonneurs à Vimarcé.
- débroussaillage sur le sentier du Terrançon.
- balisage aux Pervenches, à Montaigu et à St Julien des Eglantiers.
- formation départementale "Comment guider une rando" et formation lecture de la boussole.
- club support pour la randonnée organisée dans le cadre du DÉFI SOLIDAIRE le 18 octobre.
- club support pour la randonnée organisée le 15 juin par le Haut Maine et Pail, sur le thème de l'eau.
- mise en place d'un site internet spécifique à la Rando Poôtéenne grâce à la compétence de Tom Gautier.



**Pour information, le séjour 2026 se déroulera en juin et nous nous dirigeons vers la Corrèze.**

Pour rappel, les randonnées ont lieu tous les jeudis après-midi, rdv au parking de co-voiturage à la Monnerie à 13 h 15 et pour tous.

**Pour tous enseignements, vous pouvez nous contacter au 02 43 08 35 75 et randopoteenne53@gmail.com**



## COMITÉ DES FÊTES

Cette année, le comité des fêtes a pu compter sur une quinzaine de bénévoles pour organiser divers événements : la soirée champêtre, la fête de la Pentecôte et son traditionnel feu d'artifice, le vide-grenier ainsi que la soirée couscous.

Le comité a également œuvré aux côtés de la municipalité et des autres associations locales (la rando poôtéenne, la maison des jeunes, Familles Rurales, cinéma l'Aiglon, entres autres) lors de la fête de la musique et du marché de Noël.

Par ailleurs, une dizaine de location de barnum ont été réalisés en 2025.

Des investissements nécessaires ont permis de faciliter certaines tâches, notamment l'achat

d'une remorque, de vestes pour mieux se faire reconnaître et des nouveaux frigos.

L'année prochaine vous réserve encore des surprises ! C'est pourquoi, si vous souhaitez nous rejoindre, n'hésitez pas.



Steeve Cassegrain

Si vous avez des questions vous pouvez me joindre au 07 44 72 38 70 et comitedesfetesstpierre@gmail.com



## ASSP BADMINTON

Le badminton loisir est ouvert à tous à partir de 15 ans, le lundi et le vendredi de 19 h 30 à 22 h 30 au complexe sportif. Ambiance et bonne humeur assurée.

Daniel Philippe

02 43 03 59 03 ou 07 81 48 90 39  
badan5335@gmail.com



## TAROT 53

L'Amicale du Tarot 53 se réunit tous les jeudis dans un esprit convivial dans les locaux de la maison des associations, rue des Giroie (ancienne cantine).

Son espace de jeux ludique est bien entendu ouvert à l'initiation pour les nouveaux joueurs. Ce club amical permet à chacun de jouer et se perfectionner simplement. La cotisation annuelle est de 15 euros. L'Amicale organise des tournois à domicile 4 fois par an et 2 en extérieur. L'association n'est pas affiliée à la Fédération Française : il n'y a donc pas d'obligation d'acquiescer une licence.

Horaires :

Tous les jeudis de 14h à 18h et de 20h à 23h. Les tournois ont lieu le samedi et l'inscription est payante. Les dates sont diffusées par affichages, mails, sur les réseaux sociaux ainsi que sur l'intramuros de Saint Pierre des Nids.



Pour tous renseignements  
Présidente : Christine Veysière 06 81 51 52 04  
Vice-président : Mr Duhaill P. 06 85 15 80 74  
Secrétaire : Mr Veron JY. 07 71 82 93 83  
Trésorier : Mr Knaebel B. 06 75 15 03 69  
amicaledutarot53@gmail.com



## TENNIS CLUB DES AVALOIRS

Fusion du club de tennis et école de tennis à l'attention des jeunes pôtéens. Depuis septembre 2025, le Tennis Club des Avaloirs dispense des cours pour les débutants de 6 à 12 ans les lundis et mardis à partir de 17h30. Venez faire des essais, on vous attend !

Pour tous enseignements, vous pouvez contacter Frédéric Allain au 06 82 44 06 81 et tc.avaloirs@gmail.com



## TEAM BR VTT

Venez nous rejoindre dans notre association Team BTR VTT de Saint Pierre des Nids.

Contactez Remi Viot au 07 87 41 02 36 et asso-team-btr@outlook.fr

## AMICALE DES ANCIENS D'A.F.N

Président : Daniel LANOE  
 Vice président : Maxime THOMMERET  
 Secrétaire : Henri MILHAU  
 Trésorière : Nicole LANOE  
 Membre : Marcel GUILLOU  
 Membre : Pierre CHAUVIN

Porte-drapeau : Daniel GIBON  
 Porte-drapeau : Daniel CHENAY

Dates des commémorations :  
 19 mars  
 8 mai  
 11 novembre



# VIE PRATIQUE



## PASSEPORT / CARTE D'IDENTITÉ

Uniquement sur rendez-vous pris sur le site internet de la commune. Veillez à bien valider votre rendez-vous. Vous recevrez un e-mail.

Quelles sont les caractéristiques à respecter pour une photographie d'identité ?

- **Le format** : la photo doit mesurer 35mm de large sur 45mm de haut. La taille du visage doit être de 32 à 36mm, du bas du menton au sommet du crâne (hors chevelure).

- **La qualité** : la photo doit être nette, sans pliure, ni trace (nous vous conseillons de prendre une enveloppe pour les protéger après bien les avoir laisser sécher).

- **La luminosité / contraste / couleurs** : la photo ne doit présenter ni sur-exposition, ni sous-exposition. Elle doit être correctement contrastée, sans ombre portée ou surbrillance sur le visage ou en arrière-plan. Une photo en couleurs est fortement recommandée. (veillez au contraste de votre tenue).

- **Le fond** : le fond doit être uni, de couleur claire (bleu clair, gris clair). Le blanc est interdit.
- **La tête** : la tête doit être nue, les couvre-chefs sont interdits. La tête doit être droite.
- **Le regard et l'expression** : le sujet doit présenter son visage face à l'objectif. Le sujet doit fixer l'objectif. Il doit adopter une expression neutre et avoir la bouche fermée.
- **Le visage et les yeux** : le visage doit être dégagé. Les yeux doivent être parfaitement visibles et ouverts.
- **Les cheveux** : les cheveux ne doivent pas recouvrir le visage. Une frange peut être acceptée si elle ne recouvre pas les yeux. Les oreilles doivent être dégagées.
- **Les lunettes et montures** : les montures épaisses sont interdites. La monture ne doit pas masquer les yeux. Les verres teintés (ou colorés) sont interdits. Il ne doit pas y avoir de reflets sur les lunettes.

La pré-demande complétée en ligne sera également obligatoire. En cas de difficultés pour réaliser cette démarche, les Espaces France Services sont à votre disposition :

### Espace France Services de Pré-en-Pail-Saint-Samson :

Siège de la CCMA  
 1 rue de la Corniche de Pail  
 53140 Pré-en-Pail-Saint-Samson

02 43 30 11 11  
 franceservicespepss@cc-montdesavaloirs.fr

LUNDI	9h-12h	14h-17h
MARDI	9h-12h	14h-17h
MERCREDI	9h-12h	FERMÉE
JEUDI	9h-12h	14h-17h
VENDREDI	FERMÉE	13h30-16h30

### Espace France Services de Villaines-la-Juhel :

Pôle administratif de la CCMA  
 17 bd du Général de Gaulle  
 53700 Villaines-la-Juhel

02 43 30 11 11  
 franceservicesvlj@cc-montdesavaloirs.fr

LUNDI	8h30-12h30	FERMÉE
MARDI	8h30-12h30	14h-17h
MERCREDI	9h-12h	FERMÉE
JEUDI	8h30-12h30	14h-17h
VENDREDI	9h-12h	FERMÉE

## CALENDRIER 2026 DE PASSAGE DES BALAYAGES DE CANIVAUX

Mardi 31 mars : centre-bourg  
 Mercredi 29 avril : centre-bourg et lotissement  
 Mardi 26 mai : centre-bourg  
 Lundi 29 juin : centre-bourg et lotissement  
 Mardi 21 juillet : centre-bourg

Mardi 25 août : centre-bourg et lotissement

Lundi 14 septembre : centre-bourg  
 Jeudi 29 octobre : centre-bourg et lotissement  
 Mardi 24 novembre : centre-bourg  
 Jeudi 17 décembre : centre-bourg et lotissement

Afin d'assurer la meilleure prestation possible il est demandé aux riverains, la veille de ces dates, de garer son véhicule en dehors des zones concernées.

## NOUVEAUX ARRIVANTS :

Nouvel arrivant sur Saint-Pierre-des-Nids ? N'hésitez pas à venir vous faire connaître en mairie. Bienvenue à tous !

## RECENSEMENT CITOYEN :

Depuis janvier 1999, tous les jeunes Français, garçons et filles, doivent se faire recenser à la mairie de leur domicile. Cette obligation légale est à effectuer obligatoirement dans les 3 mois qui suivent le 16ème anniversaire. La mairie remet alors une attestation de recensement. Le jeune recensé reçoit sa convocation à la journée défense et citoyenneté environ 1 an après la date du recensement en mairie. Si la démarche de recensement est possible jusqu'à 25 ans, un recensement tardif implique une JDC tardive et des difficultés administratives pour les jeunes (inscription aux diplômes, code, conduite accompagnée, permis de conduire ...).

Le recensement doit être effectué auprès de la mairie du lieu de domicile, soit par déplacement soit, lorsque la mairie le propose, par téléprocédure via le portail internet service-public.fr.

Pour accomplir la démarche, le jeune doit se munir de sa carte nationale d'identité ou de son passeport en cours de validité ainsi que du livret de famille.

Il recevra un ordre de convocation lui apportant toutes les précisions nécessaires au plus tard dix jours avant la date JDC fixée, soit par courrier postal soit dans son espace personnel du site <https://www.majdc.fr>.

## REPRISE DE CONCESSION :

La possibilité pour une commune de reprendre des concessions en mauvais état et en état d'abandon est prévue par le Code général des collectivités territoriales aux articles L. 2223-17 et L. 2223-18 et, pour la partie réglementaire, aux articles R. 2223-12 et R. 2223-23 du Code général des collectivités territoriales.

Nous vous informons que la commune a engagé une démarche visant à reprendre les concessions en état d'abandon, échues ou à renouveler.

N'hésitez pas à passer en Mairie, dès à présent, pour vous renseigner sur les dates d'expiration de vos concessions.

## FERMETURE DU CUIVRE :

Le programme de fermeture du cuivre est échelonné jusqu'au 1er janvier 2028 pour le département de la Mayenne. Avant cette date, toutes les lignes devront être raccordées à la fibre optique ou à une autre solution technologique plus adaptée afin de garantir la continuité de vos différents équipements (matériel médical, système d'alarme et de téléalerte, ...). Cette évolution entraîne des démarches abusives, voire malveillantes dans certains secteurs. Si vous êtes victime d'une arnaque, d'une escroquerie ou d'un litige contractuel, vous pouvez, selon la situation, saisir les services de police, de gendarmerie ou le médiateur des entreprises.

Retrouvez toutes les informations à ce sujet : <https://www.mayenne.gouv.fr/actions-de-l-etat/Tele->

## URBANISME :

Vous envisagez de faire des travaux, pour tout renseignements contacter le service instructeur : CCMA Service Urbanisme - Instruction ADS  
 1 rue de la corniche de Pail  
 53140 Pré-en-Pail-Saint-Samson  
 Tél : 02 43 30 11 11  
[urbanismeads@cc-montdesavalors.fr](mailto:urbanismeads@cc-montdesavalors.fr)  
 Vous pouvez consulter le règlement du Plan local d'urbanisme intercommunal sur le site : [www.geoportail-urbanisme.gouv.fr](http://www.geoportail-urbanisme.gouv.fr).



Les aides financières proposées par le territoire concernant les propriétaires aux revenus très modestes, modestes et intermédiaires.

Exemples de plafonds de revenus en 2024 :

- jusqu'à 44 907 € de revenus de référence pour un foyer de 2 personnes.

- jusqu'à 63 235 € de revenus de référence pour un foyer de 4 personnes.

Quelles sont les aides mises en place ? Les subventions locales viennent compléter les aides nationales (France Rénov'). Elles concernent les travaux :

- d'adaptation des logements à la perte d'autonomie
- de rénovation énergétique
- dans les logements dégradés
- de rénovation de façade

Des bonus (jusqu'à 10 000 €) existent pour les travaux dans les logements vacants et les primo-accédants. Des aides spécifiques ont également été mises en place pour les immeubles, mais aussi pour permettre aux propriétaires bailleurs de rénover les locatifs.

Pour en savoir plus : Consultez le guide Solutions Habitat disponible à la CCMA ou en Mairie

Contactez Inhari au 02 61 67 18 75 : conseils téléphoniques et rendez-vous en permanence sur le territoire du Mont des Avalors.

## MOBILITÉ, DIFFÉRENTS SERVICES À DISPOSITION DES HABITANTS !

La CCMA accompagne la mobilité des acteurs locaux, et développe de nouveaux projets !

Retrouvez toutes les infos de mobilité dans le guide mobilité ou sur le site internet de la CCMA.

Déplacez-vous autrement avec les services de location de la CCMA :

Service d'autopartage  
 Location d'une voiture électrique au siège de la CCMA ou Place de l'Europe à Villaines la Juhel

Une journée (créneau 6h-22h) : 9€\*  
 Une demi-journée (créneau 6h-13h ou 13h-22h) : 6€\*

## SOLUTIONS HABITAT :

La CCMA et la commune de Saint Pierre des Nids ont développé un programme d'amélioration de l'habitat privé. Avec Solutions Habitat, bénéficiez d'accompagnements

technique pour votre projet, pour la demande des subventions, de financements proposés par la CCMA et la commune.

Bénéficiez en complément de conseils juridiques avec les permanences d'Agence Départementale d'Information sur le Logement, et de conseils architecturaux avec les permanences du Conseil d'Architecture, d'Urbanisme et de l'Environnement.

Qui peut bénéficier du service ? Les conseils sont apportés à tous les propriétaires sans distinction de revenus.





**SAINT-PIERRE-DES-NIDS**

BIENVENUE SUR LE SITE DE SAINT PIERRE DES NIDS

ACTUALITÉS - SAINT-PIERRE-DES-NIDS

TOUTES LES ACTUS

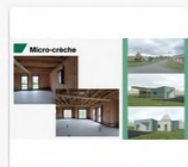

Recrutement d'un poste de référent technique de micr...



Comptages nocturnes 1er trimestre 2025



Ouverture des déchèteries du 10 au 22 février 2025

RETROUVEZ TOUTES LES INFORMATIONS

SUR SAINT PIERRE DES NIDS

Sur le site internet de la commune : [www.stpierredesnids53.com](http://www.stpierredesnids53.com)

Mais aussi sur l'application IntraMuros.

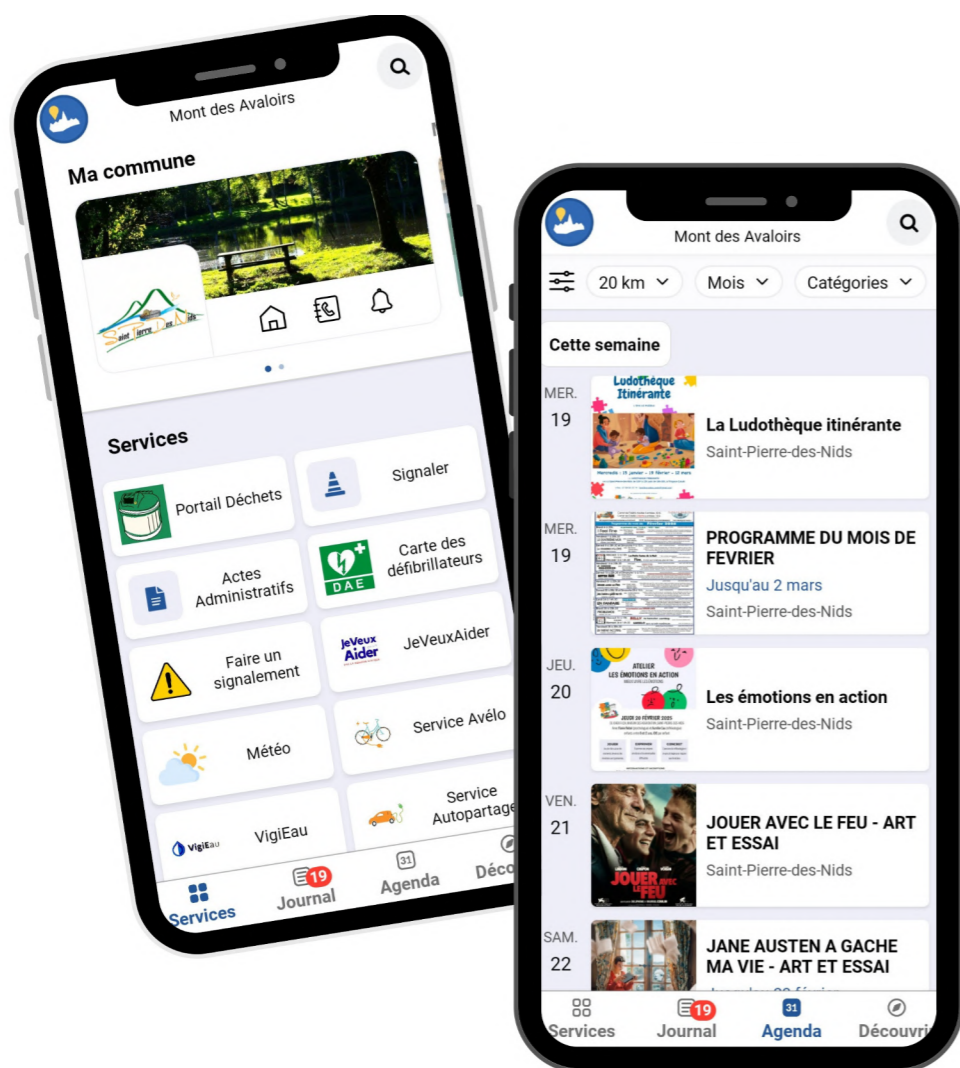

# Télécharger IntraMuros ?

## C'est facile !

Sur votre téléphone portable, cherchez l'application **App Store** (Apple) ou **Google Play**



Dans la barre de recherche de cette application, taper **"IntraMuros"**

Sélectionnez la **première application** qui vous est proposé



Cliquez sur **"Installer"** (Google Play) ou **"Obtenir"** (Apple Store)

## L'application est maintenant sur votre téléphone !



## L' ASSOCIATION VIE L'ÂGE AU SERVICE DES RÉSIDENTS DE L'EHPAD CASTERAN

L' ASSOCIATION VIE L'ÂGE, ENGAGÉE AUPRÈS DES RÉSIDENTS DE L'EHPAD CASTERAN À SAINT PIERRE DES NIDS, POURSUIT SON OBJECTIF : AMÉLIORER LE QUOTIDIEN DES PERSONNES ÂGÉES EN PROPOSANT DES ANIMATIONS, DES SORTIES ET DES MOMENTS DE CONVIVIALITÉ.



### Un nouveau logo pour l'association

Cette année, l'association a également modernisé son logo afin de lui donner une image plus actuelle et dynamique.

Ce nouveau visuel reflète l'esprit de l'association : la convivialité, le partage et l'engagement auprès des résidents.



### Présence au marché de Noël

Afin de financer ces projets, l'association participera également au Marché de Noël de Saint-Pierre-des-Nids, où un stand sera tenu par les bénévoles. Ce sera l'occasion de rencontrer l'équipe de l'association, de découvrir ses actions et de soutenir les projets destinés aux résidents.

### Le Marché de Printemps du 26 avril

Cette année, l'association organisera la deuxième édition de son Marché de Printemps le 26 avril. Cet événement convivial permettra de réunir habitants, familles et partenaires autour de différents stands et animations.

Les bénéfices serviront à financer plusieurs sorties pour les résidents, notamment :

- Une visite du Musée de l'évolution agricole à Juvigné, accompagnée d'une balade en calèche.
- Une sortie au Spacyfic'Zoo à Spay.
- Une visite du Haras national du Pin, avec la découverte du site et d'un spectacle.

Ces sorties offrent aux résidents de précieux moments d'évasion et de découverte, tout en favorisant les échanges et le partage.

### Un appel aux bénévoles

Pour mener à bien ces projets et organiser les différentes animations de l'année, l'association recherche des bénévoles souhaitant s'impliquer et donner un peu de leur temps. Toute aide est précieuse pour préparer les événements, tenir des stands ou participer à l'organisation des activités.

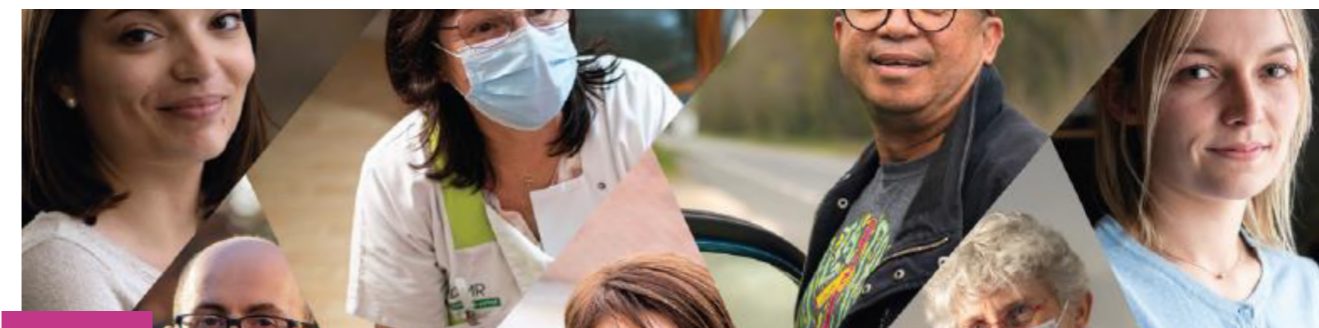

## ADMR (AIDE À DOMICILE EN MILIEU RURAL)

L'association ADMR de Saint Pierre des Nids propose une large gamme de services pour favoriser votre bien-être à domicile :

- aide et soins aux séniors,
- accompagnement des personnes en situation de handicap,
- entretien de la maison, télé-assistance,
- garde d'enfants...

Les aides à domicile proposent aussi des missions de lien social et peuvent emmener les personnes faire les courses, faire des jeux, se balader ou se rendre à des rendez-vous.

De plus, l'association organise le portage de repas, 5 jours/semaine. Des repas confectionnés par les

cuisines de l'EHPAD. Des repas complets, savoureux et adaptés aux besoins, livrés à domicile par les bénévoles de l'association.

Vous pouvez aussi faire appel à nos bénévoles pour installer un système de téléassistance « filien » qui vous permet d'avertir rapidement votre entourage et des professionnels en cas de difficultés à domicile.

Le professionnalisme des 12 salariés de l'association conjugué à l'écoute des 10 bénévoles permet d'y contribuer en entretenant le lien social et en délivrant un service adapté à chacun.

Des animations sont proposées conjointement avec familles rurales et l'EHPAD Casteran tous les 15 jours et permettent de découvrir diverses jeux et activités (chants, loto, activité artistique, ...).

ADMR Saint-Pierre-des-Nids : [stpierredesnids@admr53.fr](mailto:stpierredesnids@admr53.fr)  
02 52 64 00 13

## CCAS

### REPAS DES AINÉS

18 OCTOBRE 2025

Le traditionnel repas des aînés organisé par le CCAS et la municipalité a eu lieu le 18 octobre 2025. Sur les 388 invitations envoyées, 121 Poôtéens (aînés de 70 ans et plus inscrits sur la liste électorale et/ou la liste population de la mairie) et 10 accompagnants de moins de 70 ans ont répondu positivement.

19 résidents de l'Ehpad Casteran et leur 4 accompagnateurs ont également participé. C'est en tout 169 personnes qui ont participé à cet événement en comptant les 2 artistes de L'Orchestre Raymond Marcadet et la quinzaine de bénévoles indispensables pour le bon déroulement de ce repas.

Ce moment de partage a mêlé, chant, danse et repas de qualité. Nous avons également célébré notre doyen de 98 ans en lui offrant un assortiment de biscuits et notre doyenne de 97 ans en lui offrant une plante d'intérieure. Merci à tous pour ce grand moment de convivialité.

Pour pouvoir y participer nous invitons les nouveaux arrivants de 70 ans et plus ou les personnes qui ne se seraient pas fait connaître en Mairie à le faire afin qu'elles puissent recevoir le prochain carton d'invitation. Vivement l'année prochaine !

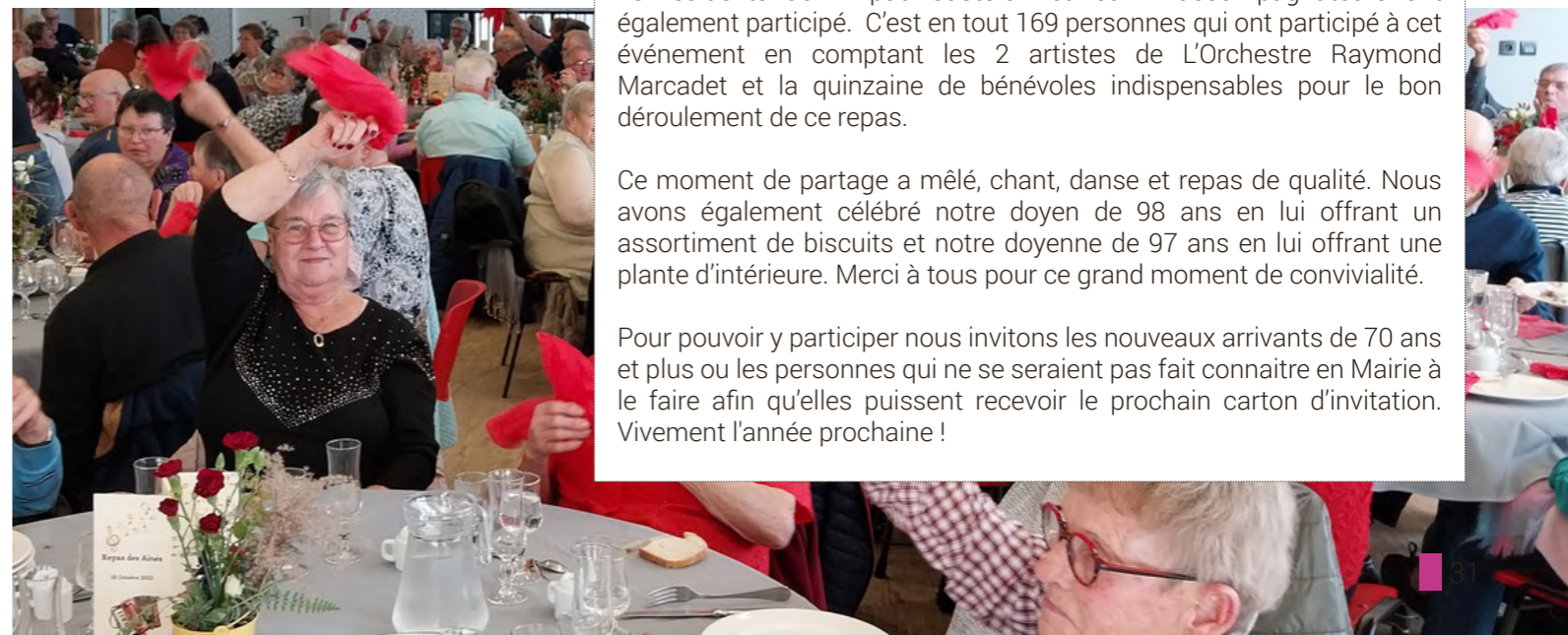





Nous avons, au 31/12/2025, eu 6903 entrées en 235 séances, soit une moyenne de 30 entrées par séance.

Cette année a vu l'aboutissement d'une partie de notre projet initial. Notre bureau est opérationnel officiellement depuis le 13 octobre ainsi que le local des archives.

Nous avons mis en place, le 20 novembre, des leds au niveau des plinthes pour éclairer les allées de la salle sans pour autant gêner les spectateurs pendant les séances.

Nous ne changeons rien à notre planning des séances. Nous sommes ouverts à toutes demandes suivant nos possibilités et bien sûr notre disponibilité.

Nous tenons à remercier chaleureusement nos fidèles spectateurs, grâce à eux et pour eux, nous avons la motivation pour continuer. Un grand MERCI!!!!



Charlotte Royer  
charlotte.royer53@gmail.com  
06 29 26 29 81

Retrouvez le programme sur :  
[cinemalaiglon.wixsite.com/saintpierredesnids](http://cinemalaiglon.wixsite.com/saintpierredesnids)



# ÉTAT CIVIL

## NAISSANCES

HESLOIN Ambre	25/02/2025
JUHEL Margot	16/09/2025
LINOT BESSE Esther	06/12/2025

## MARIAGES

BAUMANN Henri et TRAVADON Catherine	22/03/2025
GIROU Paul et LOOCHAROENVEERAKUN Sasirinya	05/04/2025
CALVO Matthias et ROUSSET Alice	24/05/2025

## PACS

MAILLET Corentin et COULON Clémence	26/05/2025
CORRUBLE Maxime et DUVAL Maëna	06/10/2025
CHOLLET Antoine et CORRUBLE Perrine	17/11/2025
NICOLLE Damien et COURTOIS Emmanuelle	12/12/2025

## DÉCÈS

LERICHE Gilbert	21/01/2025
DESCHAMPS Marie-Thérèse épouse GIBON	23/03/2025
COLLET Marie-Thérèse veuve GUILLE	12/05/2025
JEANPIERRE Colette veuve VICOIGNE	19/07/2025
LEFEVRE Roger	04/08/2025
DAUVERCHAIN Jeannine veuve DOUDARD	08/10/2025
VETILLARD Joël	30/10/2025
ROUSIER Monique épouse HERBRO	01/11/2025

